Bezpłatny monitor samorządowy gminy Sędziszów

nasza GAZETA SĘDZISZOWSKA

NUMER BEZPŁATNY

Nr 3 (122) • Grudzień 2020 • Nakład 800 szt. • ISSN 1733-0173 • www.sedziszow.pl

„Usiądziemy przy stole pod choinką iglastą
Wszystkie świeczki zapłoną
Będzie ciepło i jasno...”

Świąt wypełnionych radością i miłością, niosących spokój i odpoczynek. Nowego Roku spełniającego wszelkie marzenia, pełnego optymizmu, wiary, przynoszącego miłość, radość i szczęście.

Przewodniczący Rady Miejskiej
Adam Mysiara

Burmistrz Sędziszowa
Wacław Szarek

Kończy się rok 2020 – jakże inny od wielu poprzednich. Inny dla rodzin, zakładów pracy, instytucji. Z pewnością przejdzie on do historii jako jeden z trudniejszych okresów w rozwoju gospodarki Polski i całego świata. Rozpoczęta wiosną i trwająca do dziś pandemia odciska każdego dnia trwały ślad na życiu każdego z nas. Zmienia zwyczaje, tradycje, obowiązujące reguły zachowań. To ciągle nowe obostrzenia sanitarne, inne formy pracy, nauki, bez spotkań, uroczystości, imprez kulturalnych czy sportowych. Brakowało nam tego ale najważniejsza była troska o zdrowie i bezpieczeństwo ludzi.

Jako samorząd wykonaliśmy większość planowanych zadań, wiele też rozpoczęliśmy. Dobrze zamykamy rok budżetowy, osiągnęliśmy wiele sukcesów w ogólnopolskich rankingach. Przed nami nowy 2021 rok. Myślę, że każdy patrzy na niego z nadzieją, wierząc, że pokonamy jako ludzkość koronawirusa, że powróci normalne życie społeczne. Jeśli chodzi o budżet gminy na 2021 rok to będzie on jednym z najtrudniejszych od wielu lat. Następuje znaczący spadek dochodów bieżących przy wciąż rosnących, niezależnych od samorządu wydatkach. Powiększa się luka w finansowaniu zadań oświatowych, do których będziemy musieli dołożyć około 7,2 mln zł, zmniejsza się udział gminy w PIT i subwencji wyrównawczej, pojawiają się kolejne ustawowe zwolnienia podatkowe: w infrastrukturze kolejowej i inne. Wszystko to powoduje, że pierwszy raz od wielu lat nadwyżka między dochodami a wydatkami bieżącymi zmalała do ok. + 58.000 zł (wcześniej były kilkumilionowe). Ale i tak jesteśmy pełni nadziei, że przy oszczędnym gospodarowaniu, pozyskiwaniu środków zewnętrznych z każdego możliwego źródła, wykorzystaniu potencjału pracowników urzędu i wszystkich jednostek organizacyjnych, dobrej współpracy z Radą Miejską Sędziszów, przedsiębiorcami, instytucjami i organizacjami, rok 2021 będzie kolejnym dobrym rokiem dla zrównoważonego rozwoju naszej gminy. Plany mamy bardzo ambitne. Na inwestycje zamierzamy wydać 16,9 mln zł przy ogólnych wydatkach budżetu 74,8 mln zł. Główne inwestycje to zakończenie generalnej przebudowy Samorządowego Centrum Kultury im Jana Pawła II (4,4 mln zł), termomodernizacja budynków na Osiedlu Drewnianym (2,3 mln zł), przebudowa oświetlenia ulicznego na kablowe przy ul. Dworcowej (1,0 mln zł), kolejne przebudowy dróg gminnych wewnętrznych, dalsze odcinki kanalizacji, wodociągów, oświetlenia i wiele innych codziennych wyzwań. Wykonanie części z tych zadań będzie uzależnione od pozyskania środków zewnętrznych, szczególnie z Unii Europejskiej. Bardzo pragniemy aby znów w pełnym wymiarze powrócić do organizowania Dni Sędziszowa, Festiwalu Ludowego, Biesiady Seniorów, Dożynek i wielu innych spotkań integrujących naszą społeczność (na część uroczystości mamy już pozyskane środki finansowe). Jako samorząd, na miarę możliwości, jak zawsze będziemy wspierać organizacje społeczne (KGW, OSP, inne stowarzyszenia ,fundacje w tym młodzieżowe, sportowe, emeryckie).

Z nadzieją na dobry 2021 rok, dziękuję za wszelkie formy współpracy i wsparcia w mijającym roku i proszę o dalsze. Wszystkim Mieszkańcom Gminy Sędziszów, tu żyjącym i pracującym, życzę Szczęśliwego Nowego Roku.

Burmistrz Sędziszowa Wacław Szarek

Urząd Miejski w Sędziszowie już w świątecznej szacie

„Mikołaju nasz, dużo paczek masz. Jak Cię ładnie poprosimy to nam jedną dasz”. Mikołaj nie dał się prosić, bowiem uczniowie naszych szkół: Zespołu Szkół nr 1, Szkoły Podstawowej nr 2 w Sędziszowie oraz Szkoły Podstawowej w Pawłowicach, razem z dyrektorami, nauczycielami i rodzicami tak pięknie przystroili choinki przed Urzędem Miejskim, że zrobiło się świątecznie. A Święta Bożego Narodzenia to prezenty. Dziękujemy za obecność. Co prawda w bardzo okrojonym liczbowo składzie, ale bezpieczeństwo najważniejsze. Uczniowie razem z Burmistrzem Wacławem Szarkiem zaświecili lampki na choinkach, Burmistrz złożył wszystkim życzenia a Mikołaj wręczył prezenty.

Tradycyjnie też, jak co roku, dzieci z Przedszkola w Sędziszowie, wspólnie z Burmistrzem Wacławem Szarkiem, uroczyście zaświecili światełka na zabytkowym parowozie oraz rosnących obok choinkach.

Urząd Miejski w Sędziszowie oraz miasto przyoblekły się w świąteczną szatę, zachęcając mieszkańców do dekorowania swoich domów, balkonów.

Dziękujemy Panu Zbigniewowi Drożyńskiemu z Jeżowa za podarowanie nam pięknych choinek, a Uczniom za ich artystyczne przystrojenie ręcznie robionymi ozdobami.

MM

Sędziszów gotowy na święta

Chociaż Święta Bożego Narodzenia dopiero za kilka dni, to świąteczną atmosferę można poczuć już na ulicach Sędziszowa. Nasze miasto pięknie prezentuje się w świątecznej szacie, a jego urok uchwycił w obiektywie Krzysztof Malec.

Wizyta św. Mikołaja w Szkole Podstawowej nr 1 w Sędziszowie

6 grudnia to szczególna data w niejednym kalendarzu, gdyż na całym świeci odwiedza dzieci św. Mikołaj. Wizyta Mikołaja w naszej szkole, w oddziałach przedszkolnych, to jeden z najbardziej oczekiwanych przez dzieci dni w roku. Przygotowują się do niego starannie. Dzieci uczą się wierszyków i piosenek o Mikołaju, a także wykonują prace plastyczne. Nastrój mikołajkowy widoczny jest już po przekroczeniu progu szkoły. Pięknie wystrojona przez dzieci choinka na szkolnym holu, wystrój i muzyka przypominały, że jest to właśnie ten dzień, w którym Mikołaj odwiedzi przedszkolaki z sędziszowskiej „jedynki". W tym roku ze względu na obostrzenia sanitarno-epidemiologiczne każda grupa oddzielnie w swojej sali zabaw serdecznie witała wyczekiwanego Gościa, śpiewając skoczne piosenki, i recytując wierszyki. Mikołaj podczas wizyty porozmawiał z dziećmi, zachęcając je do bycia grzecznymi, koleżeńskimi, uczynnymi i dobrymi wobec innych. Na koniec wizyty nagrodził przedszkolaki prezentami. W tych dniach uśmiechu nie brakowało, a w powietrzu unosiła się aura radości i świątecznej atmosfery. Na takie chwile zawsze warto czekać zwłaszcza w tym wyjątkowym czasie!

Otwarcie nowej oczyszczalni ścieków w Sędziszowie

20 listopada otwarta została nowa oczyszczalnia ścieków z procesem oczyszczania biologicznego oraz prawie 11 kilometrów kanalizacji sanitarnej. Symbolicznego otwarcia przecięciem wstęgi dokonali Marszałek Województwa Andrzej Bętkowski , Wicewojewoda Świętokrzyski Rafał Nowak, Europoseł Adam Jarubas, Wiceprezes firmy KARTEL Tomasz Sękiewicz, Przewodniczący Rady Miejskiej w Sędziszowie Adam Mysiara, Wójt Gminy Słupia Tomasz Koper, Prezes ZUK Wiesław Jarzyński, Naczelnik Wydziału Inwestycji Janusz Kot oraz Burmistrz Sędziszowa Wacław Szarek. Poświęcenia nowej inwestycji dokonał Proboszcz Parafii pw. Św. Apostołów Piotra i Pawła w Sędziszowie ksiądz Edward Giemza. Uczestniczył również Proboszcz parafii pw. Św. Brata Alberta – ksiądz Jan Kopeć.

„To ogromna inwestycja, która jest efektem ciężkiej pracy i prowadzonych od kilku lat na terenie naszej gminy działań z zakresu gospodarki wodnościekowej. Ta przyjazna dla środowiska oczyszczalnia wybudowana została przez firmę „KARTEL" S.A z Jędrzejowa, w miejscu dotychczasowej oczyszczalni , która nie była już w stanie sprostać zaostrzonym wymogom redukcji zanieczyszczeń oraz zwiększonej ilości ścieków. Z nowej inwestycji będzie korzystało 1320 mieszkańców z terenu gminy Sędziszów oraz gminy Słupia. Aglomeracja zostanie skanalizowana w 100%, co rozwiąże problem braku zorganizowanego systemu odprowadzania i oczyszczania ścieków, likwidacji zagrożeń dla stanu środowiska naturalnego w szczególności wód powierzchniowych i podziemnych oraz podniesienia standardu warunków życia mieszkańców tych obszarów"- mówił burmistrz Sędziszowa Wacław Szarek

Wartość projektu „Budowa oczyszczalni ścieków komunalnych oraz kanalizacji sanitarnej w Sędziszowie – etap II" to 26 049 178,69 zł, z czego wydatki kwalifikowalne – 19 654 012,45 zł, kwota dofinansowania z Regionalnego Programu Operacyjnego Województwa Świętokrzyskiego – 15 723 209,96 zł.

W ramach przedsięwzięcia powstały:

- budynek oczyszczalni ścieków o przepustowości 1500 m3/d i 11 097 RLM (4 reaktory Sekwencyjne Reaktory Porcjowe w konstrukcji żelbetowej, 2 zbiorniki osadu, część mechaniczna, wiata do gromadzenia osadu),
- budynek socjalno-techniczny,
- zbiorniki retencyjne (ścieków z kanalizacji oraz ścieków dowożonych),
- wylot ścieków oczyszczonych do rzeki Mierzawy,
- wylot wód opadowych i roztopowych do rowu przy wschodniej granicy terenu oczyszczalni,
- biofiltr,
- pompownia ścieków z komorą pomiarową.

W ramach projektu rozbudowana została także infrastruktura komunikacyjna, zaprojektowane kanały sanitarne 10,7 km do granic nieruchomości i wykonane przyłącze wodociągowe. Ze względu na ukształtowanie terenu zaprojektowano kanalizację grawitacyjne ok 8109 mb oraz rurociągi tłoczne ok 2677 mb wraz z pompowniami ścieków.

Red.

Nowa świetlica wiejska w Czekaju oficjalnie otwarta

Zakończył się remont świetlicy wiejskiej w Czekaju. Sekretarz Gminy Sędziszów - Małgorzata Muzoł, witając przybyłych gości przybliżyła historie budynku świetlicy, w którym dawniej znajdowała się szkoła. - ***„można powiedzieć, że historia zatoczyła koło, ten budynek wspominam z sentymentem bo była tu kiedyś szkoła do której uczęszczałam, budynek tętnił życiem i radością uczniów, a teraz będzie służył, spotkaniom i integracji lokalnej społeczności*** – dodała Sekretarz

Oficjalnego otwarcia i symbolicznego przecięcia wstęgi dokonali Marszałek Województwa Andrzej Bętkowski, Wicewojewoda Świętokrzyski Rafał Nowak, Europoseł Adam Jarubas, Wójt Gminy Słupia Tomasz Koper, Radna Rady Powiatu Ewa Kubas-Samociuk, Przewodniczący Rady Miejskiej w Sędziszowie Adam Mysiara, Sołtys Sołectwa Krzelów - Czekaj, Radny Rady Miejskiej Konrad Prusek, Przewodnicząca Koła Gospodyń Wiejskich w Czekaju Krystyna Wieczorek, Skarbnik Gminy Sędziszów Lucyna Nahajczuk oraz gospodarz gminy Burmistrz Sędziszowa Wacław Szarek. Poświęcenia nowego budynku świetlicy dokonał Proboszcz Parafii pw. św. Marcina w Tarnawie ks. Stanisław Brzoza.

„To bardzo ważny dzień dla mieszkańców Czekaja , Krzelowa i Bugaja oraz okolicznych miejscowości, bo zyskali piękną świetlice. Brakowało takiego miejsca, w którym lokalna społeczność mogłaby się jednoczyć. Stary budynek nie nadawał się do użytku, był zniszczony, nieocieplony i niefunkcjonalny. Teraz mieszkańcy zyskali piękny obiekt, mam tylko nadzieję, że pandemia szybko się skończy i powrócimy do spotkań, a ta nowoczesna świetlica będzie takim centrum integracyjnym dla wszystkich”- mówi burmistrz Sędziszowa Wacław Szarek

W budynku wymieniono instalację wodno-kanalizacyjną elektryczną i ciepłowniczą. Przebudowano ścianki działowe, wykonano tynki i posadzki, wymieniono stolarkę okienną i pomalowano ściany. Dodatkowo zamontowano instalacje fotowoltaiczną 4,485 kWp.

Całkowita wartość zadania wyniosła 544 269,20 zł z czego w ramach działania „Podstawowe usługi i odnowa wsi na obszarach wiejskich” objętego Programem Rozwoju Obszarów Wiejskich na lata 2014-2020 dofinansowano 323 659,00 zł

K.G.

Gmina Sędziszów
z Certyfikatem w Konkursie Znak Jakości Ekonomia Społeczna i Solidarna 2020

Ministerstwo Rodziny, Pracy i Polityki Społecznej ogłosiło wyniki tegorocznej edycji Konkursu o przyznanie certyfikatu Znak Jakości Ekonomii Społecznej i Solidarnej 2020. Certyfikaty przyznawane są w pięciu kategoriach :

I. Debiut roku
II. Najlepszy Pracodawca
III. Sukces rynkowy
IV. Przedsięwzięcie PES sfinansowane ze środków zwrotnych EFS
V. Społecznie odpowiedzialny samorząd

I właśnie w kategorii V Gmina Sędziszów znalazła się w gronie 14 samorządów, które otrzymały certyfikat „Społecznie odpowiedzialny samorząd".

Czym jest Ekonomia społeczna i solidarna? Na stronie Ministerstwa Rodziny, Pracy i Polityki Społecznej możemy przeczytać, że:

Ekonomia Społeczna to sfera aktywności obywatelskiej i społecznej, która poprzez działalność gospodarczą i działalność pożytku publicznego służy: integracji zawodowej i społecznej osób zagrożonych marginalizacją społeczną, tworzeniu miejsc pracy, świadczeniu usług społecznych użyteczności publicznej (na rzecz interesu ogólnego) oraz rozwojowi lokalnemu.

To działalność o celach głównie społecznych, w ramach której zyski nie podlegają podziałowi, a są przeznaczane na te cele lub na rzecz wspólnoty – w przeciwieństwie do zwykłych przedsiębiorstw, gdzie celem jest maksymalizacja zysku i zwiększenie dochodu właścicieli.

Oznacza to, że ekonomia społeczna i solidarna pozostaje na pograniczu sektora przedsiębiorczości oraz sektora organizacji pozarządowych niedziałających w celu maksymalizacji zysku.

Ekonomia solidarna, to część ekonomii społecznej, której podstawowym celem jest aktywizacja zawodowa i integracja społeczna, w tym reintegracja zawodowa i społeczna osób zagrożonych wykluczeniem społecznym oraz rehabilitacja społeczna i zawodowa osób niepełnosprawnych.

Podmiotami ekonomii społecznej są:

- **organizacje pozarządowe** oraz podmioty, o których mowa w art. 3 ust. 3 ustawy o działalności pożytku publicznego i o wolontariacie;
- **spółdzielnie pracy**;
- **podmioty ekonomii solidarnej**, to jest:
- **przedsiębiorstwa społeczne** – podmioty ekonomii społecznej, które prowadzą działalność gospodarczą lub odpłatną pożytku publicznego, zatrudniają i aktywizują zawodowo osoby trudnozatrudnialne, nie prywatyzują zysku lub nadwyżki bilansowej i są zarządzane w sposób partycypacyjny;
- **spółdzielnie socjalne**, oraz **spółdzielnie inwalidów i niewidomych**,
- **zakłady pracy chronionej**,
- **jednostki reintegracyjne** tj. takie, których głównym działaniem jest reintegracja społeczna i zawodowa osób zagrożonych wykluczeniem społecznym, czyli: Zakłady Aktywności Zawodowej, Warsztaty Terapii Zajęciowej, Centra Integracji Społecznej, Kluby Integracji Społecznej.

Bardzo cieszy nas to wyróżnienie, bowiem samorząd Gminy Sędziszów w swojej codziennej pracy stara się jak najlepiej wykonywać świadczone usługi oraz dąży do podnoszenia na wyższy poziom jakości życia każdego mieszkańca Gminy . Bardzo dobra współpraca z organizacjami pozarządowymi pozwala integrować wszystkie środowiska oraz wpływać pozytywnie na rozwój lokalny. Znakomicie funkcjonująca Spółdzielnia Socjalna Przysmak, zabezpiecza potrzeby w zakresie żywienia wszystkim potrzebującym. Wspieramy osoby, które znalazły się w trudnej sytuacji życiowej i są zagrożone wykluczeniem społecznym. Osoby niepełnosprawne i bezrobotne mogą korzystać ze staży zawodowych, prac interwencyjnych, robót publicznych. Bardzo znaczącą rolę odgrywa w tych działaniach Miejsko Gminny Ośrodek Pomocy Społecznej, pracownicy którego z dużym zaangażowaniem realizują nie tylko swoje zadania statutowe ale podejmują wiele własnych inicjatyw. Seniorzy poprzez uczestnictwo w Radzie Seniorów, mogą wykorzystywać swoja wiedzę i doświadczenie zawodowe a budowany Klub Seniora, już w nieodległej przyszłości ułatwi im realizowanie aktywności społecznej i jeszcze większą aktywność własną.

MM

KATEGORIA V - SPOŁECZNIE ODPOWIEDZIALNY SAMORZĄD

SAMORZĄD LAUREACI:

1. Miasto Gorlice
2. Powiat Łęczyński
3. Gmina Zbójno

SAMORZĄDY CERTYFIKOWANE:

4. Gmina Miasto Częstochowa
5. Miasto Rybnik
6. Miasto Gliwice
7. Miasto Łomża
8. Gmina Wałbrzych
9. Gmina Czersk
10. Gmina Tychy
11. Gmina Sosnowiec
12. Gmina Unisław
13. Urząd Gminy Iwanowice
14. Gmina Olsztynek
15. Powiat Świecki
16. **Gmina Sędziszów**
17. Gmina Przemęt

Nie zwalniamy tempa, działamy !!!

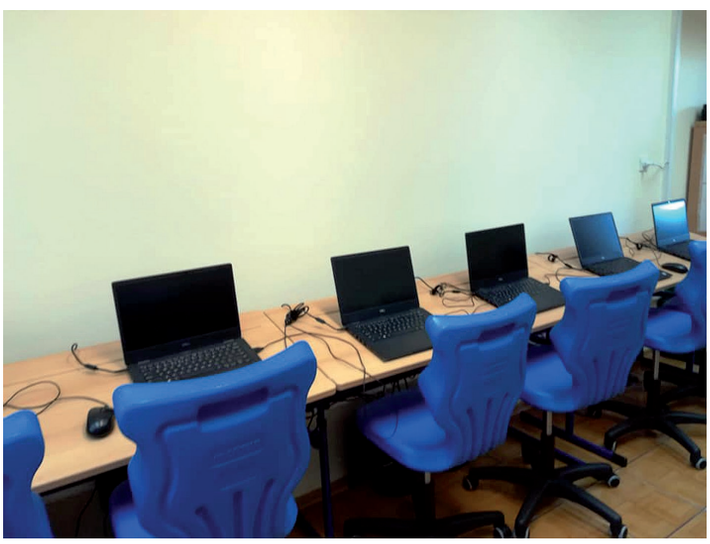

Powoli dobiega końca rok 2020. Dla nas wszystkich był to niezwykle trudny czas. Pandemia zaskoczyła każdego, bez względu na miejsce zamieszkania czy rodzaj wykonywanej pracy. Zmuszeni byliśmy zwolnić tempo życia, dostosować warunki pracy do nowych realiów. Ze zmianą sposobu funkcjonowania przyszło zmierzyć się zwłaszcza edukacji. Dotychczasowa forma nauczania musiała sprostać niełatwym wyzwaniom. Są jednak instytucje, które pomimo pandemii i wynikających z niej obostrzeń, nie zwolniły tempa. Fundacja z Uśmiechem, która jest organem prowadzącym trzech szkół podstawowych i przedszkoli na terenie naszej gminy, niewątpliwie do takich należy. Pomimo trudności działa bardzo aktywnie, dbając o rozwój dzieci. W Szkole Podstawowej w Mstyczowie sale zostały wyposażone w tablice interaktywne, które ułatwiają pracę zwłaszcza podczas zdalnego nauczania. Wyremontowana została sala przyrodnicza, a pracownię polonistyczną zaopatrzono w nowe ławki – dostosowane do uczniów. W nowy sprzęt została wyposażona pracownia komputerowa. W szkołach podstawowych w Mstyczowie, Tarnawie oraz Krzięcicach można podziwiać piękną siłownię zewnętrzną. Od niedawna też funkcjonują nowe place zabaw, z których korzystają najmłodsze dzieci.

AGNIESZKA LECHOWICZ

Konkursy przedmiotowe

W Szkole Podstawowej nr 1 im. Tadeusza Kościuszki w Sędziszowie odbyły się pierwsze etapy konkursów przedmiotowych . Konkursy przebiegały w ścisłym reżimie sanitarnym i z zachowaniem zasad bezpieczeństwa. W konkursach od połowy listopada do początku grudnia 2020 wzięło udział ponad 50 uczniów. Niektórzy z nich próbowali swoich sił nawet w kilku przedmiotach. Komisje konkursowe oceniły prace i wyniki przesłały do organizatora konkursów – Kuratorium Oświaty w Kielcach. Do drugich etapów konkursów zakwalifikowali się najlepsi uczniowie : z j. angielskiego Aleksandra Kurek z kl. 8b - opiekun Anna Holisz - Uramowska, z historii - Jakub Wasik z kl. 7b – opiekun Anna Ciosek, z biologii - Kacper Sobczyk i Wojciech Gil z kl. 8b oraz Emilia Wiśniowska z kl. 8a – opiekun Dagmara Bednarska, z chemii – Kacper Sobczyk kl. 8b i Emilia Wiśniowska kl. 8a – opiekun Małgorzata Walencik; z geografii – Łukasz Pałka i Kacper Sobczyk, opiekun Marta Malanowicz.

Gratulujemy wszystkim i życzymy powodzenia w kolejnych etapach.

red

Gmina Sędziszów zakończyła Powszechny Spis Rolny 2020

Podziękowania za udział w Powszechnym Spisie Rolnym kieruję do wszystkich rolników gminy Sędziszów. Serdecznie dziękuję za przychylność, wsparcie i pomoc w realizacji tak ważnego dla polskiego rolnictwa badania oraz za ciepłe przyjęcie rachmistrzów.

Spis Rolny prowadzony był w szczególnych warunkach. Dziękuję rachmistrzom za wysiłek, trud i zaangażowanie, dyrektorom szkół i sołtysom za promocję spisu, pracownikom Urzędu Miejskiego za koordynację prac.

W szczególności dziękuję rolnikom, którzy skorzystali z samospisu internetowego.

Udział w Powszechnym Spisie Rolnym to wyraz naszej odpowiedzialności i troski o kondycję polskiego rolnictwa.

Gminny Komisarz Spisowy
Burmistrz Sędziszowa Wacław Szarek

Gmina Sędziszów nagrodzona

Miło nam poinformować Państwa, że Gmina Sędziszów zajęła I miejsce w konkursie ogłoszonym przez Urząd Statystyczny w Kielcach dla Gminnych Biur Spisowych na najwyższy wskaźnik realizacji samospisu w całym okresie trwania spisu. Nagrodą w konkursie jest dysk twardy 1TB oraz pakiet nagród, który przekażemy dla naszych placówek oświatowych.

Ponadto, po każdym miesiącu trwania spisu typowana była gmina z najwyższym wskaźnikiem miesięcznym. Za listopad laur pierwszeństwa przypadł dla naszej gminy. Członkowie Gminnego Biura Spisowego w Sędziszowie otrzymali upominki w postaci toreb na ramię/plecaków i power banków.

Dziękujemy rolnikom, którzy dokonali samospisu internetowego za pośrednictwem interaktywnej aplikacji i w ten sposób przyczynili się do wyróżnienia naszej gminy.

Gminny Komisarz Spisowy
Burmistrz Sędziszowa Wacław Szarek

UWAGA MIESZKAŃCY

Od dnia 1 stycznia 2021 roku zmiany w systemie gospodarowania odpadami komunalnymi na terenie miasta i gminy Sędziszów

W związku z nowelizacją ustawy z dnia 13 września 1996 r. o utrzymaniu czystości i porządku w gminach (tj. Dz.U.2019.1439), Rada Miejska Sędziszów zobowiązana była do wprowadzenia niezwykle istotnych zmian w dotychczas funkcjonującym gminnym systemie gospodarki odpadami komunalnymi.

Od dnia 1 stycznia 2021 roku ustawowo wprowadzony zostaje bezwzględny obowiązek segregowania odpadów komunalnych przez wszystkich właścicieli nieruchomości z terenu gminy Sędziszów.

Jednocześnie ustawodawca wskazał, że w przypadku niedopełnienia przez właściciela nieruchomości obowiązku selektywnego zbierania odpadów komunalnych burmistrz zobowiązany jest do naliczenia stawki opłaty podwyższonej. Stawkę podwyższoną w gminie Sędziszów ustalono w wysokości 26,00 zł miesięcznie (dwukrotność stawki obowiązującej za gospodarowanie odpadami komunalnymi). Stawka opłaty podwyższonej ustalana będzie w drodze decyzji administracyjnej w razie udokumentowanego zgłoszenia przez firmę odbierającą odpady faktu niesegregowania odpadów przez właściciela nieruchomości.

Nowością wprowadzoną od 1.01.2021 r. jest możliwość zmniejszenia części opłaty za gospodarowanie odpadami komunalnymi właścicieli nieruchomości zamieszkałych zabudowanych jednorodzinnymi budynkami mieszkalnymi, którzy będą kompostować bioodpady stanowiące odpady komunalne w przydomowym kompostowniku.

Zmianie ulega również sposób naliczania opłaty za odbiór i zagospodarowanie odpadów komunalnych dla wszystkich właścicieli nieruchomości, na których nie zamieszkują mieszkańcy a powstają odpady komunalne (przedsiębiorcy, firmy, sklepy, zakłady pracy itp.) objętych gminnym systemem gospodarowania odpadami komunalnymi. Od 1.01.2021 r. wprowadza się naliczanie opłaty za odbiór i zagospodarowanie odpadów komunalnych dla każdej z pięciu obowiązkowych frakcji.

Szczegółowe informacje w sprawie obowiązku złożenia nowej deklaracji zamieszczono w tabeli.

Komplet dokumentacji w przedmiotowej sprawie oraz druki do pobrania dostępne są na stronie internetowej www.sedziszow.pl w biuletynie informacji publicznej, w zakładce Gospodarka odpadami komunalnymi oraz w siedzibie Urzędu Miejskiego. Informacje i wyjaśnienia można uzyskać pod numerem tel. 41 38 11 127 wew. 508.

Przypominamy także, iż zgodnie z art. 5 ust. 1 pkt 1 ustawy właściciele nieruchomości zapewniają utrzymanie czystości i porządku przez wyposażenie nieruchomości w worki lub pojemniki, przeznaczone do zbierania odpadów komunalnych, utrzymanie tych pojemników w odpowiednim stanie sanitarnym, porządkowym i technicznym oraz utrzymanie w odpowiednim stanie sanitarnym i porządkowym miejsc gromadzenia odpadów.

W myśl art. 6r. ustawy środki z opłaty za gospodarowanie odpadami komunalnymi nie mogą być wykorzystane na cele niezwiązane z pokrywaniem kosztów funkcjonowania systemu gospodarowania odpadami komunalnymi. System musi być samobilansujący.

Z pobranych opłat za gospodarowanie odpadami komunalnymi gmina pokrywa koszty funkcjonowania systemu gospodarowania odpadami komunalnymi, które obejmują koszty:

1) odbierania, transportu, zbierania, odzysku i unieszkodliwiania odpadów komunalnych,

2) tworzenia i utrzymania punktów selektywnego zbierania odpadów komunalnych,

3) obsługi administracyjnej systemu,

4) edukacji ekologicznej w zakresie prawidłowego postępowania z odpadami komunalnymi.

UWAGA MIESZKAŃCY

Od dnia 1 stycznia 2021 roku zmiany w systemie gospodarowania odpadami komunalnymi na terenie miasta i gminy Sędziszów

Obowiązek segregowania odpadów	Obowiązek złożenia nowej deklaracji			
	Nieruchomości zamieszkałe zabudowane wielorodzinnymi i jednorodzinnymi budynkami mieszkalnymi	**Nieruchomości zamieszkałe zabudowane jednorodzinnymi budynkami mieszkalnymi**	**Nieruchomości niezamieszkałe**	**Domki letniskowe lub inne nieruchomości wykorzystywane na cele rekreacyjno-wypoczynkowe**
Od 1.01.2020 r. obowiązek zbierania i odbierania odpadów wyłącznie w sposób selektywny. Brak możliwości zadeklarowania zbierania odpadów komunalnych w sposób nieselektywny. Bezwzględny obowiązek segregowania odpadów na pięć frakcji: 1. Papier 2. Tworzywa sztuczne, metale i odpady opakowaniowe wielomateriałowe 3. Szkło 4. Bioodpady 5. Zmieszane (odpady pozostałe po segregacji) W przypadku zgłoszenia przez firmę odbierającą odpady braku wypełniania przez właściciela nieruchomości obowiązku zbierania odpadów komunalnych w sposób selektywny naliczona zostanie opłata podwyższona w wysokości dwukrotności obowiązującej stawki za gospodarowanie odpadami komunalnymi. Opłata podwyższona ustalona zostanie w drodze decyzji administracyjnej. **Stawkę opłaty za gospodarowanie odpadami komunalnymi i stawkę opłaty podwyższonej reguluje akt prawa miejscowego:** *Uchwała Nr XXVIII/227/2020 Rady Miejskiej Sędziszów z dnia 28 października 2020 r. w sprawie wyboru metody ustalenia opłaty za gospodarowanie odpadami komunalnymi, ustalenia stawki tej opłaty oraz określenia stawki opłaty podwyższonej (Dz. Urz. Woj. Święt. 2020.3854)*	Właściciele nieruchomości zamieszkałych zabudowanych wielorodzinnymi i jednorodzinnymi budynkami mieszkalnymi, którzy do dnia 31.12.2020 r. nie zadeklarują zbierania odpadów w sposób selektywny a obecnie uiszczają opłatę za odpady zbierane w sposób nieselektywny są zobowiązani począwszy od dnia 1.01.2021 r. do segregowania odpadów na pięć obowiązkowych frakcji oraz złożenia nowej deklaracji - **najpóźniej do dnia 10.02.2021 r.** **Wzór deklaracji obowiązującej od dnia 1.01.2021 r. określa akt prawa miejscowego:** *Uchwała Nr XXVIII/231/2020 Rady Miejskiej Sędziszów z dnia 28 października 2020 r. w sprawie ustalenia wzoru deklaracji o wysokości opłaty za gospodarowanie odpadami komunalnymi składanej przez właścicieli nieruchomości (Dz. Urz. Woj. Święt. 2020.3858)*	Właściciele nieruchomości zamieszkałych zabudowanych jednorodzinnymi budynkami mieszkalnymi, którzy zamierzają kompostować bioodpady stanowiące odpady komunalne w przydomowym kompostowniku i być zwolnieni w części z opłaty za gospodarowanie odpadami komunalnymi zobowiązani są do złożenia nowej deklaracji – począwszy **od dnia 1.01.2021 r.** **Zwolnienie w części z opłaty za gospodarowanie odpadami komunalnymi reguluje akt prawa miejscowego:** *Uchwała Nr XXVIII/229/2020 Rady Miejskiej Sędziszów z dnia 28 października 2020 r. w sprawie zwolnienia w części z opłaty za gospodarowanie odpadami komunalnymi właścicieli nieruchomości zabudowanych budynkami mieszkalnymi jednorodzinnymi kompostujących bioodpady stanowiące odpady komunalne w kompostowniku przydomowym (Dz. Urz. Woj. Święt.2020.3856)*	Wszyscy właściciele nieruchomości, na których nie zamieszkują mieszkańcy a powstają odpady komunalne (przedsiębiorcy, firmy, sklepy, zakłady pracy itp.) objęci gminnym systemem gospodarowania odpadami komunalnymi z uwagi na zmianę sposobu naliczania opłaty dla tych nieruchomości zobowiązani są do złożenia nowej deklaracji - **od dnia 1.01.2021 r. do dnia 10.02. 2021 r.** Od 1.01.2021 r. wprowadza się naliczanie opłaty za odbiór i zagospodarowanie odpadów komunalnych dla każdej z pięciu obowiązkowych frakcji. **Stawkę opłaty za pojemnik lub worek o określonej pojemności, przeznaczonych do zbierania odpadów komunalnych dla nieruchomości niezamieszkałych określa akt prawa miejscowego:** *Uchwała Nr XXVIII/228/2020 Rady Miejskiej Sędziszów z dnia 28 października 2020 r. w sprawie ustalenia stawki opłaty za pojemnik lub worek o określonej pojemności, przeznaczony do zbierania odpadów komunalnych na terenie nieruchomości (Dz. Urz. Woj. Święt.2020.3855)*	Właściciele nieruchomości, na których znajdują się domki letniskowe lub innych nieruchomości przeznaczonych na cele rekreacyjno-wypoczynkowe wnoszoną opłatę za gospodarowanie odpadami komunalnymi w formie ryczałtu za rok, bez względu na liczbę dni korzystania z danej nieruchomości w roku oraz liczby osób przebywających. Właściciele tych nieruchomości zobowiązani są do złożenia nowej deklaracji **w terminie 14 dni od zamieszkania na danej nieruchomości lub powstania na danej nieruchomości odpadów komunalnych.** **Stawkę opłaty za gospodarowanie odpadami komunalnymi od nieruchomości, na której znajduje się domek letniskowy, lub od innej nieruchomości wykorzystywanej na cele rekreacyjno-wypoczynkowe określa akt prawa miejscowego:** *Uchwała Nr XXVIII/230/2020 Rady Miejskiej Sędziszów z dnia 28 października 2020 r. w sprawie uchwalenia ryczałtowej stawki opłaty za gospodarowanie odpadami komunalnymi za rok od nieruchomości, na której znajduje się domek letniskowy, lub od innej nieruchomości wykorzystywanej na cele rekreacyjno-wypoczynkowe (Dz. Urz. Woj. Święt.2020.3857)*
	Informacje dla kompostujących bioodpady w przydomowych kompostownikach			
	Właściciele nieruchomości zabudowanych budynkami mieszkalnymi jednorodzinnymi ubiegający się o zwolnienie w części z opłaty za gospodarowanie odpadami komunalnymi są zobowiązani wyposażyć nieruchomość w kompostownik, w którym kompostowane będą bioodpady stanowiące odpady komunalne oraz złożyć nową deklarację, w której zadeklarują posiadanie kompostownika i kompostowanie w nim bioodpadów. Kompostowaniu podlegać mogą odpady z gospodarstw domowych -resztki roślinne, rozdrobnione gałęzie, przekwitnięte kwiaty, liście, skoszona trawa, resztki owoców i warzyw (obierki), rozgniecione skorupki jaj, fusy z kawy i herbaty itp. Kompostujący bioodpady stanowiące odpady komunalne w przydomowym kompostowniku są zwolnieni z obowiązku posiadania pojemnika lub worka na bioodpady. Odpady te nie będą odbierane sprzed tych nieruchomości. Zgłoszone kompostowniki zostaną wpisane do ewidencji gminnej i podlegać będą kontroli. Kwestie dotyczące warunków kompostowania reguluje akt prawa miejscowego.: *Uchwała nr XXI/179/2020 Rady Miejskiej Sędziszów z dnia 28 maja 2020 r. w sprawie uchwalenia Regulaminu utrzymania czystości i porządku na terenie Gminy Sędziszów (Dz. Urz. Woj. Święt.2020.2112) – Rozdział 13 §25.*			

Do pobrania: 1. Druk deklaracji 2. Zasady segregacji (ulotka informacyjna) 3. Regulamin utrzymania czystości i porządku na terenie Gminy Sędziszów Uchwały wszystkie

EKOM Maciejczyk Sp.J. ul. Zakładowa 29, 26-052 Nowiny tel: 41 386-20-60
HARMONOGRAM ODBIORU ODPADÓW Z TERENU MIASTA I GMINY SĘDZISZÓW

ZABUDOWA JEDNORODZINNA

	ROK	2021											
ULICE MIASTO	**MIESIĄC**	**Styczeń**	**Luty**	**Marzec**	**Kwiecień**	**Maj**	**Czerwiec**	**Lipiec**	**Sierpień**	**Wrzesień**	**Październik**	**Listopad**	**Grudzień**
Bąkowska, Cicha, Dworcowa, Działkowa, Gniewięcińska, Jędrzejwska, Kielecka, Klonowa, Kolejowa, Kościelna, Kościuszki, Krótka, Marianowska, Nagłowicka, Partyzantów, Piaskowa, Rajska, Rynek, Rzeczna, Słoneczna, Spokojna, Sportowa, Wesoła, Wodzisławska, 1000-lecia, Polna, Gródek, Widokowa, Orzechowa	Odpady komunalne zmieszane (pozostałości po segregacji odpadów komunalnych)	26	23	23	13, 27	11, 25	8, 22	6, 20	3, 17, 31	14, 28	12, 26	23	28
	Odpady komunalne segregowane	5	2	2	6	4	1	6	3	7	5	2	7
	Odpady wielkogabarytowe			30								24	
	Bioodpady, stanowiące odpady komunalne	12	9	9	6, 20	4, 18	1, 15, 29	13, 27	10, 24	7, 21	5, 19	16	14
Akacjowa, Armii Krajowej, Batalionów Chłopskich, Jarzębinowa, Jaśminowa, Kardynała Wyszyńskiego, Kasztanowa, Klimontowska, Kwiatowa, Leśna, Majowa, Ogrodowa, Przemysłowa, Spółdzielcza, Zielona, Na Wzgórzu, Wiśniowa	Odpady komunalne zmieszane (pozostałości po segregacji odpadów komunalnych)	15	12	12	9, 23	7, 21	4, 18	2, 16, 30	13, 27	10, 24	8, 22	5	3, 31
	Odpady komunalne segregowane	5	2	2	6	4	1	6	3	7	5	2	7
	Odpady wielkogabarytowe			30								24	
	Bioodpady, stanowiące odpady komunalne	12	9	9	6, 20	4, 18	1, 15, 29	13, 27	10, 24	7, 21	5, 19	16	14
MIEJSCOWOŚCI GMINA	**MIESIĄC**	**Styczeń**	**Luty**	**Marzec**	**Kwiecień**	**Maj**	**Czerwiec**	**Lipiec**	**Sierpień**	**Wrzesień**	**Październik**	**Listopad**	**Grudzień**
Sosnowiec, Szałas, Tarnawa, Marianów	Odpady komunalne zmieszane (pozostałości po segregacji odpadów komunalnych)	5	3	3	7	5	2	7	4	1	6	3	1
	Odpady komunalne segregowane	2	6	6	3	8	5	3	7	4	2	6	4
	Odpady wielkogabarytowe			16								17	
	Bioodpady, stanowiące odpady komunalne	2	6	6	3	8	5	3	7	4	2	6	4
Borszowice, Grązów, Łowinia, Pawłowice, Pawłowice Zagaje, Wojciechowice, Zielonki	Odpady komunalne zmieszane (pozostałości po segregacji odpadów komunalnych)	12	9	9	13	11	8	13	10	14	12	9	14
	Odpady komunalne segregowane	2	6	6	3	8	5	3	7	4	2	6	4
	Odpady wielkogabarytowe			16								17	
	Bioodpady, stanowiące odpady komunalne	2	6	6	3	8	5	3	7	4	2	6	4
Bialowieża, Bugaj, Swaryszów, Krzelów, Mstyczów, Czekaj	Odpady komunalne zmieszane (pozostałości po segregacji odpadów komunalnych)	7	4	4	1	6	4	1	5	2	7	4	2
	Odpady komunalne segregowane	9	13	13	10	8	12	10	14	11	9	13	11
	Odpady wielkogabarytowe			31								30	
	Bioodpady, stanowiące odpady komunalne	9	13	13	10	8	12	10	14	11	9	13	11
Aleksandrów, Boleścice, Krzcięcice, Mierzyn, Piołunka, Słaboszowice	Odpady komunalne zmieszane (pozostałości po segregacji odpadów komunalnych)	21	18	18	15	20	17	15	19	16	21	18	16
	Odpady komunalne segregowane	16	20	20	17	15	19	17	21	18	16	20	18
	Odpady wielkogabarytowe			17								19	
	Bioodpady, stanowiące odpady komunalne	16	20	20	17	15	19	17	21	18	16	20	18
Gniewęcin, Klimontów, Klimontówek, Piła	Odpady komunalne zmieszane (pozostałości po segregacji odpadów komunalnych)	28	25	25	22	27	24	22	26	23	28	25	23
	Odpady komunalne segregowane	16	20	20	17	15	19	17	21	18	16	20	18
	Odpady wielkogabarytowe			17								19	
	Bioodpady, stanowiące odpady komunalne	16	20	20	17	15	19	17	21	18	16	20	18
Czepiec, Jeżów, Przełaj, Przełaj Czepiecki, Podsadek	Odpady komunalne zmieszane (pozostałości po segregacji odpadów komunalnych)	14	11	11	8	13	10	8	12	9	14	10	9
	Odpady komunalne segregowane	9	13	13	10	8	12	10	14	11	9	13	11
	Odpady wielkogabarytowe			31								30	
	Bioodpady, stanowiące odpady komunalne	9	13	13	10	8	12	10	14	11	9	13	11

EKOM Maciejczyk Sp.J. ul. Zakładowa 29, 26-052 Nowiny tel: 41 386-20-60

HARMONOGRAM ODBIORU ODPADÓW Z TERENU MIASTA I GMINY SĘDZISZÓW

(Styczeń - Grudzień 2021)

ODBIÓR ODPADÓW KOMUNALNYCH ZMIESZANYCH (pozostałości po segregacji) ZABUDOWA WIELORODZINNA (MIASTO, GMINA)

poniedziałki,
środy,
piątki

ODBIÓR ODPADÓW WIELKOGABARYTOWYCH

30.03.2021r. i 24.11.2021r.

ODBIÓR ODPADÓW SEGREGOWANYCH I BIOODPADÓW ZABUDOWA WIELORODZINNA (MIASTO(m), GMINA(g))

2021

Styczeń	Luty	Marzec	Kwiecień	Maj	Czerwiec	Lipiec	Sierpień	Wrzesień	Październik	Listopad	Grudzień
9, 23	6, 20	6, 20	$3_{(m+g)}$,$10_{(m)}$, $17_{(m+g)}$,$24_{(m)}$	z 01 na $30.04_{(m+g)}$, $8_{(m)}$, $15_{(m+g)}$, $22_{(m)}$, $29_{(m+g)}$	$5_{(m)}$, $12_{(m+g)}$, $19_{(m)}$, $26_{(m+g)}$	$3_{(m)}$, $10_{(m+g)}$, $17_{(m)}$, $24_{(m+g)}$, $31_{(m)}$	$7_{(m+g)}$, $14_{(m)}$, $21_{(m+g)}$, $28_{(m)}$	$4_{(m+g)}$, $11_{(m)}$, $18_{(m+g)}$, $25_{(m)}$	$2_{(m+g)}$, $9_{(m)}$, $16_{(m+g)}$, $23_{(m)}$, $30_{(m+g)}$	13, 27	11, z 25 na 24

Częstotliwość odbioru odpadów komunalnych zmieszanych (po segregacji) i segregowanych w firmach i instytucjach według deklaracji złożonej przez podmiot

deklaracja złożona 1 raz w miesiącu

Styczeń	Luty	Marzec	Kwiecień	Maj	Czerwiec	Lipiec	Sierpień	Wrzesień	Październik	Listopad	Grudzień
7	4	4	1	6	z 3 na 4	1	5	2	7	4	2

deklaracja złożona 2 razy w miesiącu

Styczeń	Luty	Marzec	Kwiecień	Maj	Czerwiec	Lipiec	Sierpień	Wrzesień	Październik	Listopad	Grudzień
7, 21	4, 18	4, 18	1, 15, 29	13, 27	10, 24	8, 22	5, 19	2, 16, 30	14, 28	11 na 10, 25	9, 23

deklaracja złożona 3 razy w miesiącu

Styczeń	Luty	Marzec	Kwiecień	Maj	Czerwiec	Lipiec	Sierpień	Wrzesień	Październik	Listopad	Grudzień
7, 14, 21	4, 11, 18	4, 11, 18	1, 8, 15	6, 13, 20	z 3 na 4, 10, 17	1, 8, 15	5, 12, 19	2, 9, 16	7, 14, 21	4, z 11 na 10, 18	2, 9, 16

deklaracja złożona 4 razy w miesiącu

Styczeń	Luty	Marzec	Kwiecień	Maj	Czerwiec	Lipiec	Sierpień	Wrzesień	Październik	Listopad	Grudzień
7, 14, 21, 28	4, 11, 18, 25	4, 11, 18, 25	1, 8, 15, 22, 29	6, 13, 20, 27	z 3 na 4, 10, 17, 24	1, 8, 15, 22, 29	5, 12, 19, 26	2, 9, 16, 23, 30	7, 14, 21, 28	4, z11 na 10, 18, 25	2, 9, 16, 23, 30

GMINA SĘDZISZÓW

ZASADY SELEKTYWNEJ ZBIÓRKI ODPADÓW KOMUNALNYCH

PAPIER

WRZUCAMY:
- opakowania z papieru lub tektury
- gazety i czasopisma
- katalogi, prospekty, foldery
- papier szkolny i biurowy
- książki i zeszyty
- torebki i worki papierowe

NIE WRZUCAMY:
- papieru połączonego z innymi materiałami, np. folią, metalem
- zabrudzonego i tłustego papieru
- papieru woskowanego
- kartonów po mleku i napojach
- pieluch jednorazowych
- artykułów higienicznych
- worków po cemencie i innych materiałach budowlanych
- kalek technicznych oraz papierów przebitkowych (faktury, rachunki), tapet

ZANIM WRZUCISZ: postaraj się usunąć wszystkie częsci, które nie są z papieru, oczyść papier z resztek produktów, złóż kartony tak aby zabierały jak najmniej miejsca

PLASTIK, METAL, OPAKOWANIA WIELOMATERIAŁOWE

WRZUCAMY:
- plastikowe (puste) butelki po napojach (PET)
- plastikowe (puste) opakowania po chemii gospodarczej i kosmetykach
- plastikowe opakowania po produktach spożywczych (kubki po serkach, jogurtach, kefirach, śmietanie)
- puszki po napojach i innych produktach spożywczych
- koszyczki po owocach
- plastikowe nakrętki
- kapsle, zakrętki
- folia aluminiowa
- folie i torebki z tworzyw sztucznych
- kartony po mleku i sokach (tetra pak)

NIE WRZUCAMY:
- tworzyw sztucznych medycznych
- zanieczyszczonych i mokrych folii
- części samochodowych
- butelek i opakowań po olejach spożywczych, silnikowych, smarach
- puszek po farbach i lakierach
- opakowań po środkach ochrony roślin
- tworzyw piankowych
- styropianu
- sprzętu AGD i RTV
- plastikowych zabawek

ZANIM WRZUCISZ: dokładnie opróżnij opakowanie z resztek produktów, zdejmij nakrętki, zgnieć butelkę i puszkę

SZKŁO

WRZUCAMY:
- butelki i szklane opakowania po napojach i żywności
- słoiki (bez nakrętek, zacisków gumowych, uszczelek)
- szklane opakowania po kosmetykach
- inne szklane opakowania

NIE WRZUCAMY:
- termometrów
- rtęciówek, żarówek, świetlówek
- luster, szkła okiennego i samochodowego
- ceramiki, porcelany
- szkła gospodarczego (doniczek, talerzy, naczyń żaroodpornych, itp.)
- szklanych opakowań farmaceutycznych, medycznych i laboratoryjnych
- ekranów i lamp telewizyjnych

ZANIM WRZUCISZ: zdejmij nakrętki, kapsle, korki i opróżnij wrzucane przedmioty

ODPADY BIODEGRADOWALNE W TYM ODPADY ZIELONE

WRZUCAMY:
- odpadki warzywne i owocowe
- drobne gałęzie drzew i krzewów
- skoszoną trawę, chwasty
- liście
- kwiaty
- trociny
- kora drzew
- resztki żywności pochodzenia roślinnego
- skorupki po jajkach
- fusy po kawie i herbacie

NIE WRZUCAMY:
- odpadków pochodzenia zwierzęcego
- płynnych odpadów kuchennych
- popiołu

UWAGA: Niewłaściwa segregacja dyskwalifikuje bioodpad do kompostowania

POZOSTAŁOŚCI PO SEGREGACJI (ODPADY KOMUNALNE ZMIESZANE)

WRZUCAMY:
- odpady, których nie można zakwalifikować do którejkolwiek frakcji zbieranej selektywnie
- popiół
- odpady higieniczne
- porcelanę, lustra, szyby okienne
- zabrudzony papier
- zabrudzone ręczniki papierowe i chusteczki

NIE WRZUCAMY:
- odpadów podlegających selektywnej zbiórce
- opakowań po farbach, olejach silnikowych, chemikaliach
- zużytego sprzętu elektrycznego i elektronicznego
- leków
- baterii
- akumulatorów
- zużytych opon

Gmina Sędziszów posadziła rośliny miododajne

Gmina Sędziszów pozyskała z Urzędu Marszałkowskiego Województwa Świętokrzyskiego w ramach projektu: „Promocja produkcji żywności ekologicznej przez nasadzenia drzew miododajnych, sposobem na ochronę i poprawę jakości środowiska oraz bioróżnorodności w województwie świętokrzyskim" sadzonki drzew i krzewów miododajnych. Krzewy - budleja Dawida, zostały posadzone wokół budynku Urzędu Miejskiego w Sędziszowie, lipy posadzono w pasie drogi gminnej łączącej Bugaj z Szałasem tzw. „Klony". Drzewa zostały dodatkowo opalikowane kołkami bambusowymi. Łącznie posadzono 20 szt. budleja Dawida i 20 szt. lipy wąskolistnej.

Miejsca nasadzeń zostaną wkrótce oznakowane poprzez zamontowanie tabliczek, zgodnie z postanowieniami umowy zawartej pomiędzy Województwem Świętokrzyskim a Gminą Sędziszów.

Była to kolejna akcja sadzenia drzew miododajnych, w ubiegłych latach lipy sadzono wzdłuż ul. Leśnej i na osiedlu Na Skarpie w Sędziszowie.

Red

NASADZENIA SFINANSOWANO ZE ŚRODKÓW WŁASNYCH WOJEWÓDZTWA ŚWIĘTOKRZYSKIEGO

W RAMACH PROJEKTU:

„Promocja produkcji żywności ekologicznej przez nasadzenia drzew miododajnych, sposobem na ochronę i poprawę jakości środowiska oraz bioróżnorodności w województwie świętokrzyskim"

Na nieludzkiej ziemi…

10 lutego 1940 roku rozpoczęła się pierwsza masowa deportacja Polaków na Sybir. 80 lat temu, wywieziono w głąb Związku Sowieckiego 140 tysięcy polskich obywateli. Wielu umarło w drodze, tysiące nie wróciły do kraju . Wśród deportowanych byli głównie wojskowi, urzędnicy, pracownicy służby leśnej i kolei wraz ze swoimi rodzinami. Wywózki były nie tylko formą walki z wrogami politycznymi ale też elementem eksterminacji polskich elit. Były też darmową siłą roboczą w syberyjskiej tajdze, gdzie mróz, głód, choroby każdego dnia, każdej godziny zbierały śmiertelne żniwo. Była to przemyślana i zaplanowana zbrodnia na polskim narodzie. O wywózkach setek tysięcy Polaków zdecydowali najwyżsi przedstawiciele sowieckiej władzy – z Józefem Stalinem, szefem NKWD Ławrentijem Berią oraz ludowym komisarzem spraw zagranicznych Wiaczesławem Mołotowem na czele. Zarządzenia dotyczące deportacji wydano w Moskwie już w grudniu 1939 roku i na ich podstawie sporządzono instrukcje dla terenowych komórek NKWD, odpowiadających za „oczyszczanie" zachodnich części sowieckich republik Ukrainy i Białorusi. Deportacje były realizowane według imiennych spisów, opracowanych przez funkcjonariuszy NKWD przy współpracy miejscowych komunistów. W lutym 1940 roku 140 tysięcy polskich obywateli wywieziono do Kraju Krasnojarskiego, Koi, a także obwodów archangielskiego, swierdłowskiego oraz irkuckiego. Ci, którzy przeżyli transport zmuszani byli do niewolniczej pracy przy wyrębie lasów czy budowie linii kolejowych. Według szacunków władz RP na emigracji, w wyniku wywózek zorganizowanych w latach 1940-1941 do syberyjskich łagrów trafiło około miliona osób cywilnych. (dokumenty sowieckie podają liczbę 320 tysięcy). Źródło: http://pai.media.pl/historia/

Ocalmy od zapomnienia. Wsłuchajmy się w głos żyjących Sybiraków.

Świadkiem i uczestnikiem tych przerażających zdarzeń był mieszkaniec naszej Gminy pan Otton Grynkiewicz. Urodzony 2 stycznia 1931 roku w Grodnie n. Niemnem. Ojciec Domicjan Grynkiewicz pochodził z niedużej miejscowości Jeziory, koło Grodna, matka Feliksa z domu Jagielnicka z Kozłowik w powiecie Wołkowysk, województwo Białystok. Były to wówczas wschodnie kresy Rzeczypospolitej. Ojciec był zawodowym podoficerem w stopniu sierżanta w 76 Pułku Piechoty w Grodnie. Mama zajmowała się domem oraz wychowaniem dzieci: syna Ottona (1931) i córki Julii (1935). 20 czerwca 1941 roku NKWD aresztowało Domicjana Grynkiewicza, oskarżając o spisek powstańczy przeciwko władzy radzieckiej a jego żonę i dzieci zesłano na Syberię, do malarycznej tajgi na mokradłach Narymskiego Kraju, do wsi Jakowiewka. Tam przydzielono im chałupę bez okien, z niedomykającymi się drzwiami, z wielki piecem chlebowym w środku. Mama pana Ottona pracowała jako szwaczka, on sam, mimo bardzo młodego wieku był pomocnikiem drwali w brygadzie zesłanych Polaków. Młodsza siostra była zawsze w pobliżu matki. Warunki życia były niezwykle trudne. Musieli spać na podłodze, a mimo ciężkiej pracy głodować. Szczególnie trudna była pierwsza syberyjska zima 1941/42. Nieznane im wcześniej mróz, zamieć, obcość przyrody i otoczenia były bardzo trudne do zniesienia. Jak pisze Otton Grynkiewicz w nocie biograficznej do wydania tomiku „Pamięć Sybiru" – „Na wyżywienie dostawaliśmy dobowy przydział chleba: 500 gramów dla pracujących, 250 dla dziecka i jakieś drobne zakupy w sklepiku. Mama co tydzień musiała meldować się w placówce NKWD. Przeżyliśmy następne dwie syberyjskie zimy. W marcu 1944 roku już „wolni", amnestionowani, chorzy na malarię, z dobytkiem na sankach, ratując życie, wyruszyliśmy pieszo po zamarzniętej rzece Ob do Kołpaszewa. Przewędrowaliśmy ponad 150 km…". Dzięki temu, że mama pani Feliksa Grynkiewicz nie przyjęła obywatelstwa radzieckiego, mogli w 1946 roku wrócić do Polski „Boże! – ile było radości! Znowu załadowano nas do bydlęcych wagonów, takich, jak przed pięcioma laty. Ale dla nas one były, jak komfortowe slipingi. Wracaliśmy do Ojczyzny". Naszemu bohaterowi udało się po tym trudnym dzieciństwie na nieludzkiej ziemi, rozpocząć w Ojczyźnie nowe życie. Uczył się i pracował. W 1965 roku uzyskał dyplom inżyniera elektryka. Po wielu zmianach miejsca zamieszkania, w roku 1976 podjął pracę w Sędziszowskiej Fabryce Kotłów na stanowisku głównego energetyka. Tutaj mieszka i tworzy do dziś. Z wykształcenia inżynier elektryk, z pasji malarz i poeta. Jest członkiem Związku Sybiraków. Jest też zaangażowanym społecznikiem z radością dzielącym się swoim talentem. Prowadzone przez niego zajęcia koła plastycznego w SCK cieszyły się bardzo dużą popularnością, a prace jego podopiecznych zdobywały liczne nagrody w konkursach. Otton Grynkiewicz wielokrotnie przekazywał swoje prace na aukcje charytatywne, z których dochód przeznaczany był na wsparcie potrzebujących dzieci. W Jego twórczości tak malarskiej jak i literackiej szczególne miejsce zajmuje tematyka sybiracka. Artysta przekazał dla Muzeum Historii Kielc w wieczysty depozyt 20 obrazów o tematyce sybirackiej. Te obrazy to 30 lat pracy twórczej artysty ale też swoisty artystyczny pamiętnik, w którym malarz zawarł swoje wspomnienia z lat dzieciństwa spędzonych na „Nieludzkiej Ziemi". Obrazy o tej tematyce Otton Grynkiewicz przekazał również do Muzeum Pamięci Sybiru w Białymstoku i do Wojewódzkiej Biblioteki im. W. Gombrowicza w Kielcach. Otton Grynkiewicz swoje życie zamknął w obrazach i słowach. Jego dorobek artystyczny to przecież malarstwo i poezja. W nich zachował także swój okres pobytu na zesłaniu .

W wierszu „Pamięć Sybiru" czytamy:

Cieniem się kładziesz na moich oczach
bruzdę wyryłeś na moim czole -
Jesteś udręką na myśli roztoczach
i ostrym cierniem, co kłuje i boli.
W oczach chłopięcych wziąłeś mnie w ramiona
i ciągle trzymasz…aż życia dokonam.

W tomiku „Pamięć Sybiru" krytyk i historyk sztuki Marian Rumin pisze „Twórczość Ottona Grynkiewicza jest wyjątkowa i niepowtarzalna zarówno z przyczyn życia osobistego, jakie mu się przydarzyło, jak też charakteru jego nad wyraz delikatnej osobowości. Jest też niepowtarzalna w rodzaju formy obrazowania, jaką obrał dla stworzenia swojej opowieści o tym , co widział, co przeżył i co mu pozostało z tamtych lat".

Zdzisław Tadeusz Łączkowski w słowie wstępnym do tomiku „Łatanie porwanego czasu" pisze „Te wiersze posiadają wymiar etyczny i poprzez etykę pragną ocalenia i ubogacenia samego Autora, a z kolei poprzez Autora - innych. Ponadto dotykają tragicznych losów jednostki, który to los przyniosła nam historia. Te wiersze mają służyć „ku pokrzepieniu serc", ku budowaniu człowieka w pełni" a Beata Znojkowa w tomiku „Po drodze zbierane" dodaje „Otton Grynkiewicz nie daje prostych odpowiedzi na nurtujące człowieka pytania – przepuszcza rzeczywistość przez filtr własnej wrażliwości, by pokazać osobistą drogę w podróży zwanej życiem".

Trudno wybrać do publikacji w Naszej Gazecie Sędziszowskiej kilka wierszy, trudno, bowiem wszystkie zasługują na uwagę i refleksję.

Proszę pozwolić, że w imieniu Autora zadedykuję naszym czytelnikom następujące wiersze, jako Wspominki Sybirackie.

MM

Mamie

Są takie matki
które dzieci kochają
Ponad świat cały
zdobią je
kolorami czułości
najwyższej próby
Otulają łzami i rozpaczą
gdy miłość traci nadzieję
staje się bezradna
Były takie matki
które swe dzieci kochały
ponad świat cały
świat poroniony upodlony
świat okrutny
Nasza Mama
w okowach Sybiru
strawę na trzy dzieliła-
trzy głodowe porcje
w walce o przetrwanie
W skute mrozem noce
przytulała nas do siebie
ogrzewała
nie płakała
uczyła wytrwałości
Nasza Mama
kochała nas
ponad wszystko

Retrospekcja Sybiru

Bywało-
prosiłeś
żeby z bochenka nadziei
odkroić
chociaż jedną kromkę
do zjedzenia
Bywało-
chciałeś
żeby w ziemiance
dziecięce sny
z innego świat
mówiły po polsku
Bywało-
widziałeś
cienie dawnych zesłańców
Ukrywały się
przed wzrokiem
swoich oprawców
Bywało-
słyszałeś
w mrocznym szumie
lasów tajgi
stłumiony płacz
twojej matki
Bywało-
w modlitwach
przed ikonostasem
prosiliśmy Prawosławnego
o pomoc
w przetrwaniu

Luty 1940

Ani

Oczy miała błękitne
w jasnym kolorze nieba
w twarzyczce wyrzeźbionej
z szarego pergaminu
Rączki i nóżki chude
w sukience kolorowej,
jak wiotkie polne chabry
powojem oplecione
Nie czuła wcale mrozu
i łez nie miała w sobie,
leżała na poboczu-
truchełko porzucone
Syczały parowozy
w otwarte semafory;
pędziły na Syberię
wagony z ludem bożym.

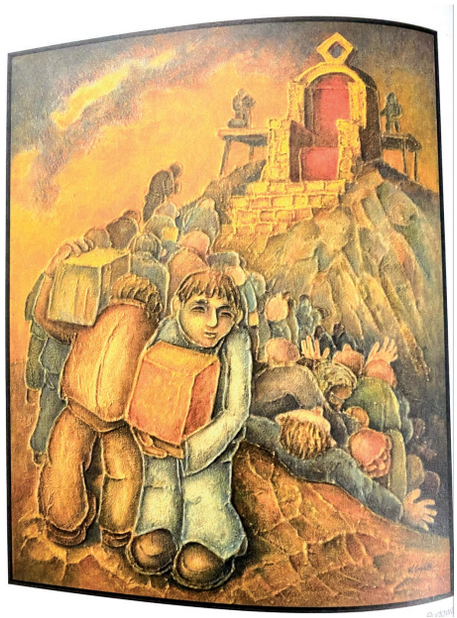

Pociągi wieczorem

Sybirakom

Kładą się granatowe cienie-
z nieba noc spływa:
w drzewa, krzaki, trawy, pokrzywy;
otula dom gęstniejącym mrokiem;
ciemnym całunem zesłania
kwiaty i ogród za oknem.
Z dala dobiega gwizd lokomotywy
i turkot wagonów po żelaznej drodze.
Czy można zasnąć,
gdy słychać koła wschodnich eszelonów
i tamten lament ludzi-
zamkniętych w bydlęcych wagonach,
że Bóg ich opuścił…
że Boga już nie ma…
Czy można zasnąć,
jak w ciszy wieczoru syczą parowozy
w setki semaforów
otwartych na wschód i północ
nieludzkiego kraju,
Czy można zasnąć,
gdy stukot kół,
jak werbel wzywa do apelu
tych, co nie wrócili.
Czy można zasnąć?

Pod niebem Sybiru.

Tak było

Był czterdziesty pierwszy
Lato
W nocy przyszli,
od wschodu z dziadkowego sadu.
szyki wynurzały się wachlarzem
i osaczyły dom.
Wycięli nas do korzenie,
a korzenie nasączyli jadem
i śliną żmijową.
Tu mieliśmy nie odrastać-
nawet,
jak szary, polny chwast.
Bo nad ługiem szerokim
dokonano wyboru
na zły i dobry czas.
na zły- to nasz,
na dobry-to ich.
Panie, my wiemy,
że trzeba wybaczać,
ale daj chociaż znak,
że im się udało.

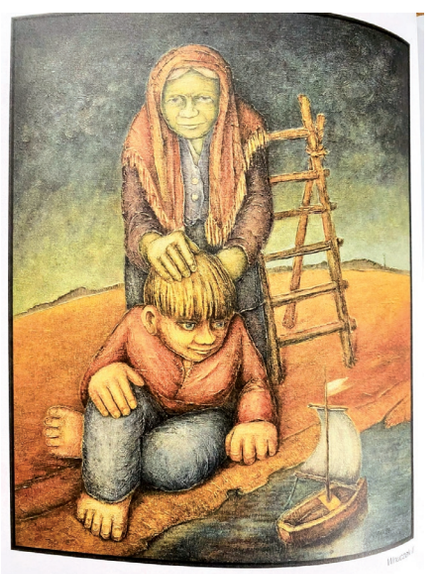

Cienie

Sybirakom

Kładą się gęste cienie
Z ciemnego nieba spływa noc na ziemię
W krzaki i drzewa w trawy i pokrzywy
W daleki chichy głos lokomotywy
W szyny biegnące tam gdzie zima sroga
Tam gdzie wołałem tu już nie ma Boga
Gdzie bunt się rodził i gorycz zwątpienia-
Głód myśli mroczył i duszę zacieniał
Bezradny byłem wobec zła ogromu..
Teraz gdy siedzę na ławce przy domu
Zaglądam w przeszłość wydobywam z cieni
Naszą udrękę na nieludzkiej ziemi…
Mrok się zagęszcza wokół mojej chaty-
Dobrze pamiętam tamten krzyk przed laty
Z bólu rozpaczy było to wołanie-
Wybacz mi Boże, Miłosierny Panie

Chłopiec w grze przetrwania

Teatralna kukła
w kufajce i
barchanowych portkach
z chłopskiej spódnicy
na głowie poduszka-
jasiek z tasiemkami
pod skostniałym od mrozu
podbródkiem
Gra w syberyjskim spektaklu
w reżyserii Józefa S.
Brnie między kolumnami drzew
zanurzony po pas w kopkim śniegu-
pod szumiącym sklepieniem
strach szloch i zawodzenie
Widzę jego uporczywy
zwierzęcy trop
od kikutów
niegdyś spalonego lasu
po czarny nadpalony
odziomek
Przywlecze go
do wygłodniałej chaty
napali w piecu
Przeżyje
do dnia następnego
do kolejnej sceny
w grze przetrwania

Z tomiku – „Pamięć Sybiru”: Mamie
i Retrospektywa Sybiru
Z tomiku „Łatanie porwanego czasu”
Luty 1940 – Ani
Pociągi wieczorem - Sybirakom
Chłopiec w grze przetrwania
Z tomiku „Po drodze zbierane”
Cienie – Sybirakom
Z tomiku „Przypomnienia dalekie
i bliskie” Tak było

Ottonowi Grynkiewiczowi – Ottonowe dróżki

Jak wiele dróg trzeba przejść aby człowiekiem się stać…

Niezmożony pięcioletnim na Sybir zesłaniem
Gdzie czerwony kat z domu Cię wyrzucił
Powróciłeś do Polski wyśnionej nocami
Powróciłeś, choć nigdy nie miałeś powrócić.

Chociaż twe życie plątał los nieznany
Własną dróżkę znalazłeś w plątaninie dróg
I przez Ludową szedłeś niepokonany,
Aż wolną Polskę powrócić raczył Bóg.

A gdy łaskawsze już nadeszły lata
Paletę w ręce ująłeś i pióro
Aby piękno sławić i Stwórcę świata,
A czasem przeszłość wspominać ponurą.

Dziś już latami nieco umęczony
Na przyzbie siadasz, a gdy mrok się kładzie
Widzisz dom dziadka winem otulony
I szereg malw kwitnących na lewadzie.

Na urodziny chcę coś dać Poecie
Cos tak cennego co serce przenika
Racz przyjąć ten wiersz – jak kwiatów bukiecik
Od Bogusława Twego czeladnika .

BOGUSŁAW LIPIEC

Szanowny Panie Ottonie, Drogi Jubilacie!

W imieniu całej społeczności Gminy Sędziszów dziękuję za wszystkie wzruszenia jakich przez lata dostarczał nam Pan swoją twórczością, za Pana życzliwość i zawsze pogodny uśmiech, za uczestnictwo w życiu Miasta i Gminy. Życzymy dobrego zdrowia a naszym podziękowaniem niech będzie wiersz „Ottonowe dróżki", który wyraża nie tylko Pana przyjacielskie relacje z jego autorem ale z nami wszystkimi.

Burmistrz Sędziszowa
Wacław Szarek

Przewodniczący Rady Miejskiej
Adam Mysiara

„Uśmiech i humor – to znak zwycięskiego górowania nad losem" (Stefan Garczyński)

Zapraszamy wszystkich chętnych do spróbowania swoich sił w twórczości poetyckiej jaką jest limeryk i fraszka .

Teksty można nadsyłać do Redakcji Naszej Gazety Sędziszowskiej: karolina.golab@sedziszow.pl

Na początek odrobina teorii .

LIMERYK – zgodnie z zapisami w Słowniku Języka Polskiego to: krótki, żartobliwy wiersz oparty na groteskowym dowcipie, mający charakter igraszki słownej, zwykle związany z jakimś nazwiskiem lub nazwą miejscowości.

To, wywodzący się od angielskiej nazwy miasta Luimneach w Irlandii, gatunek poezji humorystycznej, wywodzący się z angielskiego folkloru: zabawny utwór epigramatyczny, w którym treści groteskowe rodzą się z dziwacznych rymów, gry słów, kalamburu, złożony z pięciu wersów o porządku rymów aabba. Autorem najbardziej popularnych limeryków w poezji angielskiej był E. Lear; w poezji polskiej Julian Tuwim.

Fraszka to jedna z form literackich, krótka i zazwyczaj rymowana. Może podejmować bardzo różne tematy, często o zabarwieniu ironicznym lub humorystycznym. Gatunek ten wywodzi się ze starożytności – pierwsze **fraszki** powstały na kanwie **epigramatów**, czyli krótkich napisów na kamieniach nagrobnych. **Fraszka** upowszechniła się w okresie renesansu – w Polsce jej najsłynniejszym twórcą był **Jan Kochanowski**. Samo słowo **fraszka** pochodzi od włoskiego *frasca*, co znaczy 'drobiazg, coś błahego, bagatelnego'.

Dziś zapraszamy do lektury limeryków i fraszek znanego w naszym środowisku (i nie tylko) poety, malarza, społecznika – Ottona Grynkiewicza.

Gdy ten przydział nazwiesz Bytem
I wzbogacisz ludzkim sprytem
To swój przydział nazwać możesz
Zasłużonym dobrobytem.

Od Niebycia do Niebycia
Każdy ma swój Przydział Życia.

BASEN

W basenie OSiR-u w Sędziszowie
Kąpią się panie, kąpią i panowie.
Każdy i każda rozkosznie hasa,
Pełni zapału, bo są na golasa.
Bardzo seksowni – każdy to powie.

Poranne spotkanie

Pytał się grzecznie sąsiad sąsiada:
Co mu dolega, czyli „wysiada" ?
Odpowiedź brzmiała „trzymam się zdrowo
O czym pan myśli – działa wzorowo!

Nie brakuje ludziom sprytu
W osiąganiu dobrobytu.

Najdroższe klejnoty
Nie zastąpią cnoty.

internetu, można było obejrzeć koncert, który został specjalnie przygotowany na tę okoliczność pod kierunkiem Katarzyny Kornaś. Młodzi artyści zaśpiewali piękne, patriotyczne utwory: „Matko Boska Częstochowska" - Agata Fugat, „Cisza. Modlitwa Katyńska" i „Warszawo ma" - Hania Brożek, „Tu wszędzie jest moja Ojczyzna" i „Pałacyk Michla" zaśpiewała Laura Wierzbowicz, „Tango na głos, orkiestrę i jeszcze jeden głos" wykonał Marcel Podgórski przy akompaniamencie Agaty Fugat, a „Kolędę Warszawską" - Natalia Ryś. Nagrań i montażu materiału dokonał Andrzej Szymański. Zachęcamy do obejrzenia koncertu na YouTube. Miejmy nadzieję, że niebawem wszystko wróci do normy i za rok będziemy mogli wspólnie przeżywać tę patriotyczną uroczystość.

D G-S

102 lata wolnej Polski

Obchody Narodowego Święta Niepodległości odbyły się w tym roku w bardzo ograniczonej formie z uwagi na reżim sanitarny, obowiązujący na terenie całego kraju, w związku z pandemią koronawirusa.

11 listopada, punktualnie o godzinie 9 w kościele pw. Św. Brata Alberta rozpoczęła się uroczysta msza święta w intencji Ojczyzny. Wzięli w niej udział: przedstawiciele lokalnych władz, partii politycznych, związków zawodowych i stowarzyszeń, szkół oraz nielicznie przybyli mieszkańcy. Nie zabrakło również pocztów sztandarowych. W tym dniu każdy prawdziwy patriota powinien oddać hołd i cześć tym wszystkim, którzy walczyli w obronie naszej Ojczyzny, mając na uwadze jej dobro, dobro wszystkich Polaków i kolejnych pokoleń. Mszę świętą celebrowali: ks. Edward Giemza – wicedziekan i proboszcz parafii pw. Św. Ap. Piotra i Pawła oraz ks. Jan Kopeć – proboszcz parafii pw. Św. Brata Alberta, który wygłosił również homilię. Po mszy świętej delegacje udały się do lokalnych miejsc pamięci: „Ofiar II Wojny Światowej" i Partyzanckiego Oddziału AK „Spaleni". Tam złożono kwiaty i zapalono znicze. Lokalne władze reprezentowali: Burmistrz Wacław Szarek i Sekretarz Gminy Małgorzata Muzoł. Radę Miejską reprezentował Jan Wiencek, Radę Powiatu – Ewa Kubas-Samociuk, Samorządowe Centrum Kultury – dyrektor Jolanta Wiekiera, Zespół Szkół Ogólnokształcących w Sędziszowie – dyrektor Krzysztof Trela, Światowy Związek Żołnierzy Armii Krajowej – Adam Bocheński, a Prawo i Sprawiedliwość – Konrad Stachowicz.

Wszystkie pozostałe uroczystości tego dnia można było świętować jedynie w zaciszu swojego domu, wraz z najbliższymi. Skłoniła nas do tego rzeczywistość, z którą przyszło nam się mierzyć każdego dnia. W związku z powyższym, za pośrednictwem

Akcja „Szkoła do hymnu”

W dniu 10 listopada 2020 r uczniowie z Zespołu Szkół Ogólnokształcących w Sędziszowie wzięli udział w akcji „Szkoła do hymnu” Głównym celem inicjatywy jest zachęcenie dzieci i młodzieży do wspólnego przeżywania Narodowego Święta Niepodległości oraz kształtowanie szacunku wobec polskich symboli narodowych. W związku z ograniczeniem funkcjonowania placówek oświatowych w całym kraju, tegoroczna akcja odbyła się w formie zdalnej.

O godzinie 11:11 nauczyciele z ZSO za pośrednictwem aplikacji Microsoft Teams udostępnili nagranie hymnu państwowego w wykonaniu najmłodszych uczniów SP nr 1 w Sędziszowie kl. 2b i 3b. W atmosferze powagi i szacunku wszystkie klasy mające zdalne lekcje wykonały hymn państwowy. To doskonała okazja do tego, aby przypomnieć sobie słowa hymnu polskiego Mazurka Dąbrowskiego i jaką postawę należy przyjąć w trakcie śpiewu.

„Bardzo dziękuję za przygotowanie dzieci paniom Annie Leśniewskiej i Teresie Treli oraz panu Rafałowi Brożkowi za przygotowanie i udostępnienie nagrania.

Może tegoroczne świętowanie przebiegało w innej, zmienionej rzeczywistości, ale na pewno nie było pozbawione ducha patriotyzmu i radości z odzyskanej niepodległości”- dodaje pan Krzysztof Trela - dyrektor ZSO w Sędziszowie

red

I Ty możesz zostać Aniołem!

Joanna Witas – mieszkanka naszej gminy bardzo nas teraz potrzebuje. Ma dopiero 37 lat. We wrześniu podjęła nierówną walkę z rakiem. Aktualnie przebywa w szpitalu w Warszawie, ale do poprawienia skuteczności terapii potrzebne są nierefundowane leki.

Bardzo drogie leki.

Mąż Joasi Sebastian wraz całą rodziną robią wszystko co możliwe, by Joasia odzyskała zdrowie. Niestety, finansowo, sami sobie nie poradzą. Bądźmy aniołami. Pomóżmy Natalii (13 lat), Wojtusiowi (7 lat) i Tomusiowi (2,5 roku) w powrocie ich Mamy do zdrowia.

Przywróćmy nadzieje i wiarę w dobro. Idą Święta Bożego Narodzenia.

Do życzeń powrotu do zdrowia dołączmy dobrowolną wpłatę. Każda złotówka jest ważna. I każda upływająca minuta. Joasia nie może czekać.

My już pomagamy. Dołącz do nas. Nr. konta S. Witas 20124049821111000055463124 Darowizna na leczenie Asi tj. Bank PKO bp.

Burmistrz Wacław Szarek z pracownikami Urzędu Miejskiego.
Dziękujemy za wpłaty

29. Finał WOŚP w Sędziszowie

Finał z głową - takie jest hasło przewodnie 29.Finału WOŚP, tym razem zbieramy na zakup sprzętu dla laryngologii, otolaryngologii i diagnostyki głowy.

Jak co roku ,Gmina Sędziszów włącza się w zbiórkę Wielkiej Orkiestry Świątecznej Pomocy. W tym roku z uwagi na czas pandemii finał orkiestry będzie wyglądał nieco inaczej, będzie można wpłacać pieniądze do Skarbony Stacjonarnej- Sędziszów znajdującej się w Urzędzie Miejskim w Sędziszowie i do eSkarbonki - Jolanty Wiekiery z Samorządowego Centrum Kultury im. Jana Pawła II w Sędziszowie .Liczymy na państwa hojność i zapraszamy do napełniania naszych skarbonek, z nadzieją , że może nam się uda pobić uzbieraną ubiegłoroczną kwotę wynoszącą 25622,42 zł .

Do Skarbony Stacjonarnej - Sędziszów będzie można wrzucać pieniądze od 16 grudnia 2020r. do 8 stycznia 2021r. w godzinach pracy Urzędu Miejskiego w Sędziszowie.

Link do eSkarbonki będzie udostępniony w mediach społecznościowych i stronie internetowej Samorządowego Centrum Kultury, a wpłacać można aż do 15 stycznia 2021r.

J.W

Piękne, tradycyjne życzenia na Boże Narodzenie składamy nie tylko przy wigilijnym stole, ale także w okresie przedświątecznym przy użyciu komunikatorów społecznych, maili, telefonów. Jednak najbardziej cieszą tradycyjne kartki, trochę w nowoczesnym świecie zapomniane, ale jakże miłe i piękne. Dziękujemy za piękne życzenia i wzruszające słowa, przysłane nam z Warszawy przez mieszkankę Sędziszowa Panią Barbarę Morawską - Barbasiewicz. Dobre słowa dodają nam siły do jeszcze lepszej pracy w kolejnym roku.

Warszawa, Boże Narodzenie 2020r.

Szanowny Panie Burmistrzu

Jak co roku, kiedy zbliżają się Święta Bożego Narodzenia, Święta, które przynoszą wiele wspomnień, ale i życzeń osobistych w stosunku do osób, które w moim życiu zaznaczyły ślad – wtedy odczuwam potrzebę wypowiedzenia ciepłych, istotnych życzeń.

Szanowny Panie Burmistrzu, zawsze, kiedy wspominam z miłością mego Wspaniałego Ojca Leonarda Morawskiego Pana Osoba przewija się w tych wspomnieniach. Bo właśnie Pan szczególnie w ostatnich latach Jego życia – miał specjalne miejsce. Sympatię i szacunek jaki Ojciec miał do Pana przeniósł na całą naszą Rodzinę i także na moje odczucia. A właśnie Święta Bożego Narodzenia z przyjemnością wielką inspirują mnie, aby Pana specjalnie wyróżnić w tych życzeniach, które dotyczą Pana Osoby na tle swojego Wielkiego Gospodarstwa – Sędziszowa. To już kawał historii Pana działalności, której nie można nie zauważyć. Zawsze, kiedy przyjeżdżam odwiedzić moją Rodzinę w Sędziszowie, który był moim uroczym miejscem dzieciństwa, lat szkolnych, potem studenckich i teraz lat dorosłych ocieram się ciągle o zmiany tego miasta i okolic należących do niego.

Pan Panie Burmistrzu jest doskonałym Gospodarzem, który czuje to miasto i gminy, potrzeby jego mieszkańców w dążeniu na lepsze.

Podczas ostatnich lat tyle się tu dokonało. Wszystkie te zmiany czynią Sędziszów – ładniejszym, zadbanym i atrakcyjnym. Specjalne wspomnienia dla mnie i radość płynie z odbudowy Domu Kultury, w którym w pierwotnej budowie duży wkład miał także mój Ojciec. Renowacja Domu Kultury będzie piękną wizytówką miasta.

Oczywiście wiele osiągnieć można by wymieniać, ale to nie sprawozdanie z Pana działalności i nie moja w tym rola. To po prostu osobiste spojrzenie jakie doznaję za każdą wizytą tutaj. Zdaję sobie sprawę, że nie zawsze każdy to zauważa, docenia, ale taki jest ten świat, że w myśl przysłowia „jeszcze się taki nie urodził, co by wszystkim dogodził". Wierzę, że przez następne lata Pana kadencji – Ci co nie wierzą – uwierzą i docenią Pana bogactwo myśli i pracy.

Szanowny Panie Burmistrzu, niech więc te Święta Bożego Narodzenia będą dla Pana i Jego rodziny najpiękniejsze. Niech ta wstrętna pandemia Cov19 nie zahamuje wszystkich pozytywnych uczuć, które narodzą się w te Święta. Niech również to Boże Narodzenie przyniesie radość i pokój w sercach Pana Współpracowników, ale i przede wszystkim w sercach mieszkańców mego ukochanego Sędziszowa. To właśnie Ci wszyscy mieszkańcy zasługują na spokojne, pełne miłości i wiary w lepsze to Jutro codziennego życia.

Z wyrazami szacunku

Barbara Morawska-Barbasiewicz

Szanowna Redakcja
Gazety Sędziszowskiej

Niech te Święta Bożego Narodzenia przyniosą wiele radości a na Nowy Rok wiele ciekawych planów, sukcesów.

Wasza Gazetka jest pięknie wydawana, ciekawa, kolorowa i pomoże wiele ważnych problemów i za to wszystko Wam dziękuję.

Warszawa Boże Narodzenie 2020.

Życzę wszystkim, którzy mają wkład w tworzeniu tego pisma dobrego zdrowia, odporności na ewentualne zarazy i nowych stron w Waszej gazecie.

Czekam z radością na każdy Jej nowy druk.

Z szacunkiem wielkim Wasza czytelniczka i propagatorka Waszych sukcesów.

Święto Kolejarzy

22 listopada w kościele pw. św. Brata Alberta, odbyła się msza w intencji kolejarzy. Wspólnej modlitwie asystowały delegacje pocztów sztandarowych: w tym najstarszy Sztandar Pracowników PKP Sędziszowa pochodzący z 1961 roku, oraz sztandary - Sztandar Kolejarzy z Parafii Świętego Brata Alberta, Sztandar Związku Zawodowego Maszynistów Kolejowych PKP, Sztandar Związku Zawodowego Maszynistów Kolejowych LHS, Sztandar Świętokrzyskiego Związku Maszynistów Kolejowych. Po mszy delegacje kolejarzy wraz z burmistrzem Sędziszowa Wacławem Szarkiem złożyły kwiaty pod pomnikiem patronki św. Katarzyny Aleksandryjskiej.

„W tym roku uroczystości ze względu na panująca sytuację są symboliczne, ale kolejarskie tradycje w Sędziszowie są nadal bardzo żywe, wszyscy pamiętamy, że to kolej w 1885 roku wytyczyła rozwój dzisiejszego miasta. Wszystkim kolejarzom i ich rodzinom składam najlepsze życzenia zdrowia oraz wszelkiej pomyślności”- mówi burmistrz Sędziszowa

red

PAMIĘTAMY O ZMARŁYCH

Ciszą cmentarną ukołysani, z dala od życia i znoju, dobiwszy wreszcie cichej przystani, odpoczywają w pokoju

Elżbieta Daniszewska

Koniec roku to czas, kiedy odżywają wspomnienia o tych, którzy odeszli, o naszych bliskich, znajomych i tych, którzy żyli dla innych ludzi. Wspomnijmy o dwóch szlachetnych, oddanych swojemu powołaniu kobietach, które pozostawiły po sobie piękne ślady nauczycielskiego i wychowawczego trudu.

Śp. Mirosława Świstak była nauczycielem wychowania fizycznego w Szkole Zawodowej, a później w Szkole Podstawowej w Sędziszowie. Cieszyła się dużym autorytetem i sympatią uczniów. Pracowała w różnych warunkach, lepszych, gorszych. Duża intensywność lekcji w małej sali gimnastycznej? Tak, to możliwe. Nie stosowała schematu lekcji. Była kreatywnym nauczycielem, szukała nowych rozwiązań. Ćwiczyła wraz z uczniami, pokazywała ćwiczenia (skok przez skrzynię, kozła), dzięki temu wzmocniła swój autorytet, a dzieci chętniej ćwiczyły, miały większą motywację. Lekcje wychowania fizycznego były najbardziej atrakcyjnym przedmiotem w szkole. Organizowała i uczestniczyła z wychowankami w turniejach i zawodach. Wesoła, radosna z poczuciem humoru, lubiana przez grono pedagogiczne. Niektórych nauczycieli lubimy bardziej, innych mniej, panią Mirosławę uwielbiali wszyscy.

Śp. Aleksandra Rydzek była polonistką w Szkole Podstawowej im. Tadeusza Kościuszki. W pamięci uczniów pozostała jako niezwykle wymagający nauczyciel. Swoją wiedzą pedagogiczną, opiekuńczą i wychowawczą chętnie dzieliła się z koleżankami i kolegami, przekonując ich do swoich metod wychowawczych.

Trudno w kilku słowach wyrazić to, co po sobie pozostawiły. Były dla swoich uczniów wspaniałymi i wymagającymi pedagogami i wychowawczyniami, wzorem do naśladowania, przewodnikiem. Nauczyły swoich uczniów radzenia sobie w trudnych sytuacjach. Wszczepiły w nich poczucie odpowiedzialności, pracowitości, zaangażowania i funkcjonowania w grupie. Szczerym, serdecznym, a jednocześnie wymagającym stosunkiem do siebie i do uczniów, zaskarbiły sobie wielkie uznanie.

Niech spoczywają w pokoju, na zawsze pozostając w naszej pamięci.

Red.

Dekoracje świąteczne ręcznie robione ozdobią pięknie każde wnętrze i choinkę. Oprócz satysfakcji , że robione zostały przez nas samych, to przygotowanie takich ozdób może być świetną zabawą i mile spędzonym czasem z rodziną. Przedstawiamy Państwu kilka pomysłów i propozycji od Stowarzyszenia Sady w Sędziszowie. Prawda że piękne!

nasza GAZETA SĘDZISZOWSKA
ISSN 1733-0173
Bezpłatny monitor samorządowy gminy Sędziszów
www.sedziszow.pl

Zespół Redakcyjny: Małgorzata Muzoł, Karolina Gołąb, Krzysztof Malec,
Adres do korespondencji: 28-340 Sędziszów, ul. Dworcowa 20
Kontakt: tel. 41 381 11 29, 381 11 30, fax: 41 381 11 31, e-mail: gazeta@sedziszow.pl
Skład i łamanie: P.U.H. Kartograf, 32-048 Jerzmanowice, ul. Sobieskiego 160,
tel. 606 108 229, e-mail: kartograf@onet.pl
Redakcja zastrzega sobie prawo do redagowania i skracania tekstów oraz zmiany ich tytułów
Za treść reklam i ogłoszeń redakcja nie odpowiada
Znajdź nas na Facebooku: facebook.com/miastogminasedziszow