Bezpłatny monitor samorządowy gminy Sędziszów

nasza GAZETA SĘDZISZOWSKA

NUMER BEZPŁATNY

Nr 3 (129) • Listopad 2022 • Nakład 800 szt. • ISSN 1733-0173 • www.sedziszow.pl

Złote Gody w Sędziszowie

Gmina Sędziszów po raz kolejny z sukcesem!

Gminny Dzień Edukacji Narodowej

OSP Przełaj ma nowy samochód

Drodzy mieszkańcy!

Podsumowując mijający III kwartał, to głównie realizacje wielu rozpoczętych już działań… .

Udało nam się, co bardzo cieszy, pozyskać w drugim naborze dofinansowanie dla wszystkich wniosków złożonych przez naszych mieszkańców na zdjęcie i utylizację azbestu. Otrzymaliśmy z WFOŚiGW W Kielcach dofinansowanie w wysokości 52 500 zł

Odbyło się także wiele uroczystości kulturowych, jakże radosne i serdeczne, już nie w rygorze obostrzeń covidowych, uroczystości szkolne - ślubowania klas pierwszych i odchody Gminnego Dnia Edukacji Narodowej.

Pięknym i ważnym wydarzeniem dla Gminy był niedawny jubileusz 50-lecia pracy artystycznej skrzypka Edwarda Goli i 10 lecie jego Kapeli Ludowej. Uczestniczyliśmy także w święcie plonów czyli XX Dożynkach Gminnych w Mstyczowie, zakończeniu lata oraz w wielu innych wydarzeniach środowiskowych organizowanych przez Gminę , inne instytucje czy tez organizacje pozarządowe. Jako samorząd wiemy że bezpieczeństwo, porządek publiczny, obronność oraz ochrona przeciwpożarowa stanowią fundament zapewnienia podstawowych potrzeb społeczeństwa, w tym bezpieczeństwa. W miarę możliwości sukcesywnie doposażamy jednostki w niezbędny sprzęt. Oprócz mniejszych dofinansowań dla jednostek z terenu gminy ,dla Ochotniczej Straży Pożarnej w Przełaju zakupiliśmy doskonale wyposażony samochód pożarniczy. Doceniając rozwój i ogromne zaangażowanie jednostki w prace społeczne, pomoc oraz wielkie serce. Nie sposób przy tym nie wspomnieć o II Powiatowym Zlocie Czerwonych Samochodów w Sędziszowie, czyli pięknej strażackiej inicjatywie dla małego Krystianka z Pawłowic podczas której zebrano ponad 17 500 zł na dalszą rehabilitację.

Kolejną piękną inicjatywą zrealizowaną przez OSiR i SCK była organizacja wakacyjnych półkolonii dla dzieci spędzających wakacje w mieście. Podczas dwóch dwutygodniowych turnusów ponad 120 dzieci z terenu naszej gminy, mogło uczestniczyć w zajęciach integracyjnych, ruchowych, tanecznych, rozwijających talenty a także praktycznych lekcjach o tematyce bezpieczeństwa. III kwartał to także nowe trudne wyzwania dla naszej Gminy. Bardzo wymagającym nie tylko ogromnego zaangażowania i poświęcenia zadaniem jest realizacja wypłat dodatków osłonowych, dodatków węglowych i do innych paliw wykorzystywanych w gospodarstwach domowych, a także dla podmiotów wrażliwych. Wnioski składa się w Ośrodku Pomocy społecznej , bardzo dziękuję wszystkim, którzy z wielkim sercem angażują się w realizację pomocy dla naszych mieszkańców.

Ogłosiliśmy przetarg na opracowanie dokumentacji projektowej odbudowy naszego basenu. Wystąpiliśmy do Wojewody Świętokrzyskiego i Prezesa Rady Ministrów o pomoc finansową z rezerwy ogólnej budżetu państwa na rozbiórkę, utylizację i zabezpieczenie spalonego basenu. Jednocześnie na to zadanie OSiR ogłosił już przetarg, po decyzji Premiera niezwłocznie przystąpimy do prac.

We wrześniu uczestniczyłem w 30 spotkaniach sołeckich, na których mieszkańcy decydowali o podziale środków na zadania z Funduszu Sołeckiego. Zebrania były także okazją do spotkań i rozmów. Zgłoszonych zostało wiele wniosków, które w miarę możliwości organizacyjnych i finansowych będziemy systematycznie realizować. Bardzo dziękuje mieszkańcom wszystkich sołectw za wydzielenie w swoich Funduszach Sołeckich środków na dofinansowanie oświetlenia ulicznego na swoich terenach.

Rozpoczęliśmy przygotowania do kolejnych zadań i planowania budżetu na rok 2023. Będzie to niezwykle trudne, ponieważ dochody samorządu zdecydowanie nie nadążają za wydatkami, szczególnie tymi bieżącymi, które są niezależne od samorządu (energia elektryczna, cieplna, zakup paliwa, niedofinansowanie oświaty, płaca minimalna oraz inne zwiększone inflacją wydatki). Jestem przekonany , że dobra współpraca z mieszkańcami, instytucjami, racjonalność i gospodarność w wydatkowaniu środków publicznych i jednocześnie zapobiegliwość w ich pozyskiwaniu z każdego możliwego źródła pozwoli nam bezpiecznie przejść przez ten trudny okres nie zwalniając jednocześnie tempa i rozwoju naszej pięknej gminy.

Burmistrz Sędziszowa
Wacław Szarek

Szanowni Mieszkańcy Gminy Sędziszów

W związku ze znacznym wzrostem kosztów energii elektrycznej, a także nieprzewidywalnością jej cen w przyszłości, zmuszeni jesteśmy do ograniczenia czasu działania oświetlenia ulicznego na terenie Gminy.

Od miesiąca października br. funkcjonowanie oświetlenia ulicznego będzie dostosowane do nowych zasad:

miasto:

* rano, włączenie oświetlenia nastąpi o **godz. 3:00**, wyłączenie **45 min.** przed wschodem słońca.

* wieczorem, włączenie oświetlenia nastąpi **1 godz.** po zachodzie słońca, wyłączenie o **godz. 24:00**

teren wiejski:

* rano, włączenie oświetlenia o **godz. 5:00,** wyłączenie **45 min** przed wschodem słońca,

* wieczorem, włączenie oświetlenia nastąpi **1 godz.** po zachodzie słońca, wyłączenie o **godz. 22:00**

* włączenie iluminacji świetlnej kościołów nastąpi **1 godz.** po zachodzie słońca, wyłączenie o **godz. 22:00.**

Przestawienie zegarów oświetlenia ulicznego na terenie gminy odbywać się będzie sukcesywnie.

Zdajemy sobie sprawę, że te ograniczenia najbardziej dotkną osoby przemieszczające się w godzinach nocnych, zwłaszcza pracujące w nietypowych godzinach. Mamy jednak nadzieję, że wprowadzone przykładem innych miast ograniczenia w oświetleniu ulicznym nie wpłyną znacząco na obniżenie komfortu życia mieszkańców naszej gminy.

Mając na uwadze bezpieczeństwo mieszkańców, o planowanych wyłączeniach zostaną powiadomione również służby czuwające nad bezpieczeństwem mieszkańców: Policja i Straż Pożarna.

Prosimy Państwa o przychylność w podjętych przez gminę działaniach.

Koszt zakupu energii elektrycznej na potrzeby funkcjonowania oświetlenia ulicznego w gminie do 30 czerwca br. wynosił za kilowatogodzinę netto 0,2840 zł. Po przeprowadzonym w maju br. postępowaniu przetargowym zaoferowana cena netto za kilowatogodzinę wynosiła 0,9351 zł, co stanowiło wzrost ceny o 229 proc. Ze względu na pogłębiający się kryzys energetyczny i gwałtowny wzrost cen energii elektrycznej na Towarowej Giełdzie Energii S.A. cena za kilowatogodzinę została zmieniona dwukrotnie do ceny netto 1,55 zł, co stanowi wzrost o 445 proc. do ceny obowiązującej do 30 czerwca br.

Jest to zatem ogromny wzrost cen, który wskazuje dużą niestabilność na rynku energetycznym w nadchodzącym czasie.

Sprzedawca firma ONE S.A. z siedzibą w Warszawie wybrana w postępowaniu przetargowym zaprzestała z dniem 4.09.2022 r. sprzedaży energii elektrycznej i od 5.09.2022 r. sprzedaż energii elektrycznej dla Gminy Sędziszów realizuje Sprzedawca rezerwowy PGE Obrót S.A. Oddział z siedzibą w Skarżysku Kamiennej. Cena brutto energii elektrycznej sprzedawcy rezerwowego jaka występuje dla oświetlenia ulicznego w okresie od 1.09.2022 r. do 31.10.2022 r. według grupy taryfowej C wynosi:

C11 – 2,5070 zł

C12A szczytowa/dzienna – 3,1076 zł, pozaszczytowa/nocna 2,2623 zł

C12B szczytowa/dzienna – 3,0824 zł, pozaszczytowa/nocna 1,7205 zł. Cena zawiera podatek akcyzowy i VAT 5%.

Powyższa cena w taryfie C 11 jest wyższa aż o 880 procent w stosunku do ceny z czerwca 2022 r. Konsekwencją tego może być wzrost kosztów oświetlenia ulicznego z ok. 400 tys. zł do 3,4 mln zł rocznie.

Cena brutto energii elektrycznej w okresie od 1.11.2022 r. według grupy taryfowej C wynosi:

C11 – 2,9372 zł

C12A szczytowa/dzienna – 3,6408 zł, pozaszczytowa/nocna 2,6507 zł

C12B szczytowa/dzienna – 3,6113 zł, pozaszczytowa/nocna 2,0160 zł.

Cena zawiera podatek akcyzowy i VAT 23%.

Mając powyższe na względzie, zwracam się również do naszych jednostek organizacyjnych o zastosowanie koniecznych ograniczeń i optymalizacji zużywania energii elektrycznej. W tym zakresie przedstawiamy następujące rozwiązania.

Urząd Miejski, Jednostki Organizacyjne:

– w sezonie grzewczym, utrzymywanie w pomieszczeniach temperatury nieprzekraczającej 20 st. Celsjusza,

– w okresie letnim, włączanie klimatyzacji przy temperaturze przekraczającej w pomieszczeniach 25 st. Celsjusza,

– wymiana wszystkich źródeł światła na oświetlenie typu LED,

– korzystanie z oświetlenia i urządzeń elektrycznych w racjonalny sposób (bez zbędnego zużycia energii),

– organizowanie kampanii edukacyjnych promujących racjonalne zużycie energii oraz spotkań z pracownikami (w szkołach również z uczniami), dotyczących konieczności oszczędzania energii elektrycznej i przyjętych założeń w tym zakresie.

Świetlice Wiejskie, Strażnice OSP

– ogrzewanie pomieszczeń świetlic i strażnic tylko przed i w trakcie organizacji spotkań.

Mam nadzieje, że zapowiadana przez Rząd ochrona samorządów przed wysokimi cenami prądu (max 785 zł na 1 M m) częściowo pomoże gminie w tym trudnym okresie ale i tak będzie to kwota 2,2 razy większa niż płaciliśmy do 30.06.2022

Burmistrz Sędziszowa
Wacław Szarek

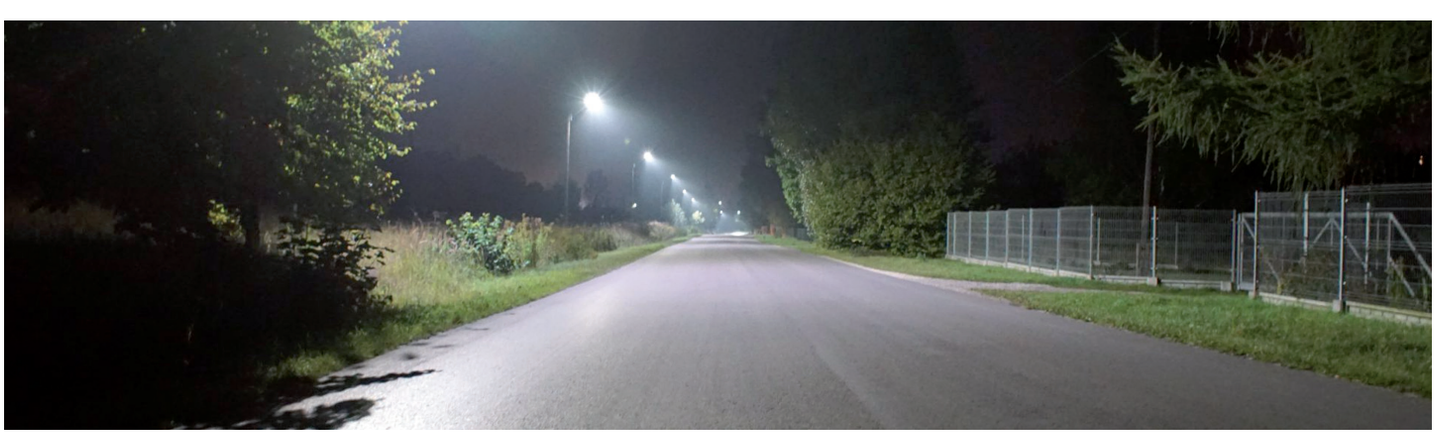

W Sesji Rady Miejskiej Sędziszów, która odbyła się w dniu 29 sierpnia br. uczestniczył Prezes SIM SMS Sp. z o.o. z siedzibą w Jędrzejowie Pan Przemysław Cielecki, który przedstawił działania Spółki od momentu jej powstania oraz zaprezentował wizualizację dwóch budynków mieszkalnych wielorodzinnych, które mają powstać na terenie naszej gminy przy ulicy Gniewięcińskiej i Spółdzielczej. Udzielił wyjaśnień w kwestiach dotyczących realizacji przedsięwzięcia, źródeł finansowania oraz poinformował o planach Spółki na najbliższe lata.

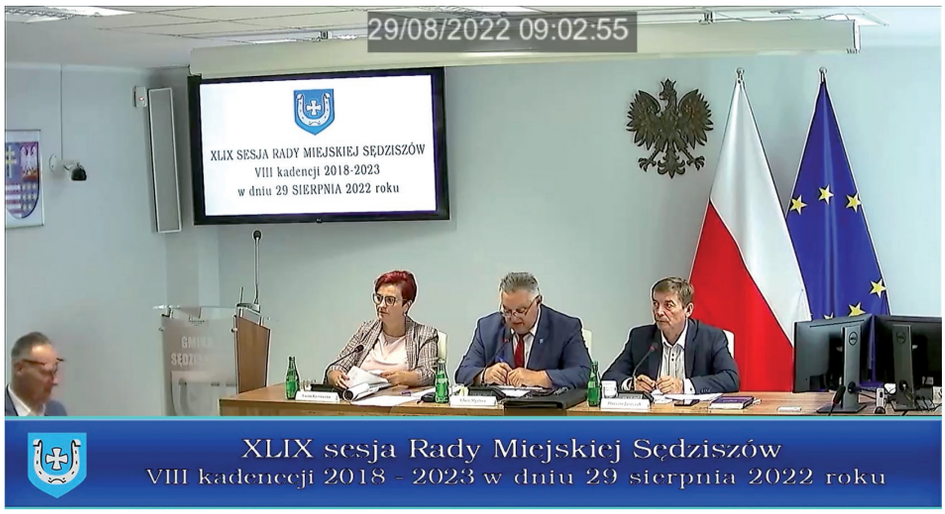

Budowa mieszkań w ramach SIM SMS budzi szerokie zainteresowanie wśród mieszkańców gminy Sędziszów, którzy z niecierpliwością oczekują na możliwość pozyskania lokalu mieszkalnego.

Obecnie opracowana została szczegółowa koncepcja architektoniczno-budowlana i program funkcjonalno-użytkowy budowy budynków mieszkalnych wraz z niezbędną infrastrukturą techniczną na terenie siedmiu gmin będących wspólnikami Spółki.

Gmina Sędziszów po raz kolejny z sukcesem!

Liderzy inwestycji

Ranking wydatków inwestycyjnych samorządów 2019-2021

Pismo samorządowe WSPÓLNOTA po raz kolejny opublikowało ranking wydatków inwestycyjnych ponoszonych przez samorządy, w przeliczeniu na jednego mieszkańca. Ranking przeprowadzany jest w kategoriach: województwa, miasta wojewódzkie, miasta na prawach powiatu, powiaty, miasta powiatowe, miasta inne, gminy wiejskie. Całość poniesionych wydatków majątkowych została podzielona na liczbę mieszkańców określonej jednostki samorządu i tak obliczono kwotę przypadającą na jednego mieszkańca.

Spojrzenie na wydatki inwestycyjne samorządów, jak piszą autorzy raportu, prowadzi do wniosku, że sytuacja finansowa JST nie jest najlepsza. Jest to już trzeci kolejny rok spadku tych wydatków. Nie był on , co prawda, wielki, ale biorąc pod uwagę równoczesny, przyspieszający wzrost cen robót budowlanych i materiałów, jego skutki w wymiarze rzeczowym mogą być większe.

Jak czytamy w Raporcie „Spadek dotyczył tym razem wszystkich kategorii JST. Największy był w samorządach wojewódzkich (15%) i w miastach na prawach powiatu (prawie 13%), a minimalny w gminach (2 %). Jest to zatem wynik odwrotny niż rok wcześniej, kiedy inwestycje najszybciej spadały w gminach, a najwolniej w województwie”.

Kategoria: **miasta inne**

2017-2019	2018-2020	2019-2021	miasto	Województwo	Średnie wydatki inwestycyjne per capita 2019-2021 (w zł)
4	3	1	Uniejów	łódzkie	4668,05
169	47	26	Nowa Słupia	świętokrzyskie	1769,87
45	31	50	Morawica	świętokrzyskie	1527,09
49	37	55	Chmielnik	świętokrzyskie	1492,55
157	95	60	Koprzywnica	świętokrzyskie	1475,43
348	309	87	Działoszyce	świętokrzyskie	1320,50
165	121	104	Daleszyce	świętokrzyskie	1247,75
67	116	116	Sędziszów	świętokrzyskie	1195,98
362	246	119	Opatowiec	świętokrzyskie	1190,53
118	75	125	Chęciny	świętokrzyskie	1172,24
76	123	238	Połaniec	świętokrzyskie	907,51
1246	920	279	Wodzisław	świętokrzyskie	825,79
581	576	512	Małogoszcz	świętokrzyskie	493,99
260	597	620	Nieszawa	Kujawsko-pomorskie	92,55

Najważniejszą inwestycją w Gminie Sędziszów w ocenianym okresie była budowa oczyszczalni ścieków o wartości 27 mln zł, z czego 16 mln to dofinansowanie z Unii Europejskiej. Bardzo ważne były też inne: budowa kanalizacji, budowa żłobka, kompleksowa modernizacja SCK, Osiedla Drewnianego.

W dniu 24 października 2022 roku podczas uroczystej Gali w Akademii Górniczo-Hutniczej w Krakowie Burmistrz Wacław Szarek odebrał z rąk Rektora AGH oraz Przewodniczącego Stowarzyszenia Gmin i Powiatów Małopolski tytuł „Lider Małopolski dla najlepszego przedsięwzięcia – budowy oczyszczalni ścieków wraz z kanalizacją.

Rozwój miasta i gminy jest najważniejszym zadaniem. Kolejne wnioski i projekty czekają na realizację.

Razem zmieniamy Gminę Sędziszów.

MM

Bardzo trudne zadanie ale jakże ważne dla mieszkańców przebudowy ulic: Partyzantów, Bąkowskiej i Piaskowej zmierza ku końcowi! Wartość inwestycji 3,5 mln zł w tym dofinansowanie 2,5 mln zł za pomoc w pozyskaniu którego bardzo dziękujemy Posłowi Krzysztofowi Lipcowi!

Dofinansowanie dla UNII Sędziszów

Klub sportowy „UNIA" Sędziszów podpisał z firmą EKOM umowę na sponsoring. Będzie to znaczące wsparcie dla działalności naszego klubu, kutemu życzymy najwięcej sukcesów.

Miejski Klub Sportowy „UNIA" Sędziszów to stowarzyszenie sportowe działające na terenie gminy Sędziszów, którego jednym z głównych celów jest upowszechnianie i popularyzacja kultury fizycznej i sportu wśród dzieci, młodzieży i dorosłych.

MKS Unia prowadzi sekcje piłki nożnej, organizuje szkolenia sportowe w postaci treningów, jest organizatorem zawodów sportowych a także prowadzi współpracę z innymi stowarzyszeniami działającymi na terenie gminy. Obecnie w klubie trenuje ok. 90 zawodników z różnych grup wiekowych. Treningi prowadzone są w cyklu całorocznym przez wykwalifikowanych trenerów, posiadających aktualne licencje UEFA .

ZŁOTE GODY W SĘDZISZOWIE

26 października br. w Sędziszowie odbyła się radosna uroczystość - Złote Gody par małżeńskich z terenu naszej gminy. Po pięćdziesięciu latach Marsz Mendelsona zabrzmiał ponownie dla 26 par, które potwierdziły swój udział. Uroczystość zgromadziła także małżeństwa, które świętowały 60-lecie – 5 par.

Obchody jak co roku rozpoczęła Msza Święta w Kościele Św. Brata Alberta, którą koncelebrowali: Dziekan Dekanatu Sędziszowskiego - ks. Edmund Nocoń, ks. Jan Kopeć - Proboszcz parafii Św. Brata Alberta w Sędziszowie, ks. Stanisław Brzoza-Proboszcz parafii Św. Marcina w Tarnawie oraz ks. Piotr Chruściel - Proboszcz parafii Wniebowzięcia NMP w Mstyczowie. Po jej zakończeniu jubilaci udali się do lokalu „Złota Róża" w Sędziszowie, gdzie trwała dalsza uroczystość. Wśród obecnych gości byli również: Artur Konarski- Radny Sejmiku Województwa Świętokrzyskiego, Marek Mentel - Przewodniczący Rady Powiatu Jędrzejowskiego wraz z radnymi Ewą Kubas-Samociuk i Małgorzatą Muzoł, zarazem Sekretarz Gminy Sędziszów, Dziekan Dekanatu Sędziszowskiego - ks. Edmund Nocoń, ks. Jan Kopeć, ks. Piotr Chruściel, Skarbnik Gminy Sędziszów-Aneta Gryc, Kierownik MGOPS w Sędziszowie - Grażyna Błońska oraz Jolanta Wiekiera – Dyrektor SCK w Sędziszowie. Przywitania i odnowienia przysięgi małżeńskiej wszystkich Jubilatów dokonali Kierownik USC Monika Blin i Z-ca Kierownika USC - Marceli Lipiec.

Szanownym jubilatom zostały wręczone medale „ZA DŁUGOLETNIE POŻYCIE MAŁŻEŃSKIE". Po odczytaniu postanowienia Prezydenta RP, aktu dekoracji dokonał Burmistrz Wacław Szarek, listy gratulacyjne w imieniu Marszałka Województwa Świętokrzyskiego wręczył Radny Sejmiku Województwa Świętokrzyskiego - Artur Konarski oraz Dziekan Dekanatu Sędziszowskiego - ks. Edmund Nocoń. Każdej z par symbolicznego tulipana wręczyła Radna Powiatu Jędrzejowskiego - Ewa Kubas-Samociuk a termos Prezes Zarządu Fabryki Kotłów „Sefako" S.A. - Jacek Boruciński. Dopełnieniem aktu dekoracji było przekazanie od samorządu gminy skromnego upominku (ciepły koc). Każda z pań otrzymała również czerwoną różę.

Był oczywiście wspólny toast i głośne „STO LAT".

Burmistrz W. Szarek, składając życzenia w imieniu samorządu i swoim własnym mówił:

„Dziękuję Wam drodzy jubilaci w imieniu Samorządu Gminy Sędziszów i własnym za całe Wasze dotychczasowe życie, za budowanie Waszych rodzin, troskę i wychowanie dzieci, za budowanie naszej małej ojczyzny jaką jest Gmina Sędziszów, a tym samym budowanie Polski. Od Was trzeba się uczyć i brać przykład. To jest praktyczny i prawdziwy patriotyzm, nie słowami, ale czynami tworzyć lepszą przyszłość dla swoich rodzin i Polski w jednym związku przez tyle lat szanując tradycje, kochając polskość, mimo że żyliście w bardzo trudnych czasach. Życzę Wam dalszych długich lat w zdrowiu, spokoju i szacunku od bliskich i znajomych …"

Uroczystość Złotych Godów została uświetniona występem w wykonaniu przedszkolaków z Przedszkola Samorządowego w Sędziszowie.

Po wspólnym obiedzie i słodkim deserze, rozpoczęły się tańce. Oprawę muzyczną zapewniali Panowie: Lech Chabior, Marek Kosowski, Jerzy Szczepański.

Wczesnym popołudniem jubilaci opuszczali miejsce uroczystości pełni wrażeń i może troszeczkę bardziej szczęśliwi, niż każdego zwyczajnego dnia.

Dla wszystkich jubilatów w dniu ich radosnego święta moc gorących życzeń od Burmistrza Sędziszowa i Radnych Rady Miejskiej**:**

Niech każdy kolejny dzień Waszego życia opromienia zdrowie, szczęście i radość rodzinna, wszystkiego najlepszego dla Państwa.

Tym razem medale za długoletnie pożycie małżeńskie przyznano 40 parom, a byli to:

1. Leon i Stanisława Adamusowie,
2. Waldemar i Halina Barscy,
3. Andrzej i Barbara Bieleccy,
4. Stanisław i Elżbieta Błażkiewiczowie,
5. Leon i Krystyna Bronkowscy,
6. Eugeniusz i Irena Bzdzionowie,
7. Tadeusz i Anna Chylowie,
8. Kazimierz i Zofia Dudkowie,
9. Ryszard i Anna Fugatowie,
10. Jan i Elżbieta Gładcy,
11. Jerzy i Barbara Grabkowie,
12. Lech i Teresa Gradowie,
13. Wacław i Wiesława Jachowie,
14. Nikodem i Barbara Jaworowie,
15. Jerzy i Teresa Kornalscy,
16. Lucjan i Barbara Kowalczykowie,
17. Stanisław i Pelagia Kowalscy,
18. Wiesław i Elżbieta Oleksy,
19. Bogusław i Elżbieta Otwinowscy,
20. Adam i Wiesława Ozgowie,
21. Mirosław i Krystyna Pakosowie,
22. Marian i Danuta Parandykowie,
23. Henryk i Wiesława Patynowie,
24. Leszek i Anna Pikielowie,
25. Jan i Grażyna Pilarscy,
26. Ireneusz i Wiesława Pustułkowie,
27. Zenon i Teresa Rączkiewiczowie,
28. Wiktor i Elżbieta Rokiccy,
29. Bolesław i Maria Rokiccy,
30. Tadeusz i Anna Rysiowie,
31. Waldemar i Anna Seredykowie,
32. Janusz i Wanda Stępniccy,
33. Zygmunt i Teresa Szewczykowie,
34. Lucjan i Teresa Tomalowie,
35. Leon i Czesława Wawrzyłowie,
36. Stanisław i Halina Wcisłowie,
37. Jan i Zofia Wiśniowscy,
38. Piotr i Jadwiga Witasowie,
39. Janusz i Alicja Wojsławowie,
40. Marian i Jadwiga Wojsławowie,

Zaproszone pary z dłuższym stażem małżeńskim, 60-lecie pożycia małżeńskiego:

1. Czesław i Henryka Barczykowie,
2. Augustyn i Marianna Białkowie,
3. Henryk i Emilia Dudkowie,
4. Daniel i Halina Jaworowie,
5. Józef i Aleksandra Kaczorowie,
6. Stanisław i Witolda Kowalscy,
7. Józef i Leokadia Lubczyńscy,
8. Tadeusz i Stanisława Nowakowie,
9. Tadeusz i Halina Skórowie.

A także pary z jeszcze dłuższym bo 65–letnim stażem małżeńskim,
Państwo Wiesław i Krystyna Pacholcowie
oraz 67-letnim,
Państwo Henryk i Iwona Szkliniarzowie,
które niestety nie mogły być obecne.

Życzymy kolejnych pięknych rocznic i wszystkiego najlepszego.

M.B.

Gminny Dzień Edukacji Narodowej

Dzień Edukacji Narodowej, to szczególna okazja do podziękowań i życzeń dla wszystkich nauczycieli i pracowników oświaty. Tegoroczne obchody Gminnego Dnia Edukacji Narodowej odbyły się 13 października w Samorządowym Centrum Kultury im Jana Pawła II w Sędziszowie.

Spotkanie rozpoczęła Naczelnik Wydziału Oświaty w Urzędzie Miejskim w Sędziszowie – Marta Jędrzejczyk- Różycka, która podkreśliła jak ważna jest rola nauczyciela w dzisiejszym świecie. Nauczyciel - to mistrz, który odkrywa tajniki otaczającego nas świata. To zadanie czyni zawód nauczyciela niezwykle wymagającym, ale również wyjątkowym i fascynującym

Następnie głos zabrał Burmistrz Sędziszowa Wacław Szarek, który przywitał wszystkich zebranych i podziękował za trud jaki nauczyciele wkładają w swoja codzienna prace. O randze nauczyciela, oraz o tym jak ważna dla szkół jest dobra współpraca na wielu płaszczyznach mówili Ks. Dziekan Dekanatu Sędziszowskiego Edmund Nocoń, Prezes Fundacji Z Uśmiechem Wioletta Zdeb oraz Przewodniczący Rady Miejskiej Sędziszów Pan Adam Mysiara.

Życzenia oraz bukiet kwiatów w imieniu Prezes Zarządu Fabryki Kotłów Sefako S.A przekazała Pani Roksana Kwiecień

W imieniu Dyrektorów Szkół głos zabrali Pan Krzysztof Trela oraz Pani Wioletta Lagierska.

Wyrazem uznania dla nauczycieli są przyznawane rokrocznie Nagrody Burmistrza Sędziszowa, a w tym roku otrzymali je:

- Beata Paw – Szkoła Podstawowa Nr 2 w Sędziszowie

- Justyna Niemiec – Szkoła Podstawowa Nr 2 w Sędziszowie
- Bożena Janus SP nr 2 w Sędziszowie
- Teresa Tutakiewicz – SP Pawłowice
- Anna Ciosek – ZSO w Sędziszowie
- Magdalena Trelińska – Kwiecień ZSO w Sędziszowie
- Teresa Trela – ZSO w Sędziszowie

Podziękowania otrzymali również nauczyciele, którzy w tym roku zdecydowali się przejść na emeryturę:
- Grażyna Grochowina
- Dagmara Bednarska
- Iwona Strączek
- Sabina Musiał
- Barbara Krzysztofik
- Maria Ozga

W szkołach prowadzonych przez Fundacje z uśmiechem, nagrody Prezesa Fundacji otrzymały Panie:
Wioletta Lagierska – SP Mstyczów
Ilona Ziębicka – SP Krzcięice
Agnieszka Lechowicz – SP Tarnawa

Gratulacje otrzymała również Pani Karolinie Budziosz – Prusek, która w lipcu tego roku zdała egzamin przed komisja egzaminacyjna i awansowała na nauczyciela mianowanego, a także osoby, które, zostały odznaczone odznaczeniami państwowymi:
- Bożena Chyla – Złoty Krzyż Zasługi
- Maciej Równicki – Srebrny Krzyż Zasługi
- Ewa Cembrzńska – Medal Komisji Edukacji Narodowej

Życzenia mnóstwa pomysłów, wytrwałości, siły i samozaparcia otrzymali nowo powołani dyrektorzy, a w tym roku w wyniku przeprowadzonych postępowań konkursowych, stanowisko dyrektora w SP Pawłowice – objął Pan Tomasz Musiał, w Przedszkolu Samorządowym w Sędziszowie Pani Mariola Domańska, a w Samorządowym Żłobku „Kraina Maluszka" Pani Katarzyna Matelska.

Dzień Edukacji Narodowej i Ślubowanie Klas Pierwszych Technikum Weterynarii, Żywienia i Usług Gastronomicznych oraz Mechanizacji Rolnictwa i Agrotroniki za nami...

13 października świętowaliśmy go na hali sportowej. Pierwszoklasiści przygotowali tę piękną uroczystość wraz ze swoją wychowawczynią Teresą Szarek, którą zaszczycili swoją obecnością starosta jędrzejowski Paweł Faryna i wicestarosta Maria Barańska.

Pierwszakom życzymy wielu sukcesów i wytrwałości w ciągu najbliższych 5 lat

Ślubowanie w Mstyczowie

W dniu dzisiejszym w Szkole Podstawowej im św. Huberta w Mstyczowie, odbyła się ważna uroczystość - ślubowanie pierwszoklasistów oraz święto szkoły. W uroczystości brali udział uczniowie klasy pierwszej wraz z wychowawcą, dyrektor szkoły, zaproszeni goście wraz z przedstawicielem Rady Rodziców. W niezwykle podniosłej atmosferze, przed pocztem sztandarowym uczniowie klas pierwszych ślubowali być dobrymi Polakami godnie reprezentować swoją szkołę dobrym zachowaniem i nauką, sprawiać radość rodzicom i nauczycielom. Po części oficjalnej , odbyła się część artystyczna w wykonaniu uczniów klas starszych. Pierwszakom życzymy wielu sukcesów w murach naszej szkoły.

WL

Ślubowanie w Pawłowicach

Święto Szkoły połączone ze ślubowaniem uczniów klasy I Wzruszający program artystyczny upamiętniający postać naszego patrona, generała Leopolda Okulickiego ps. „Niedźwiadek" zachwycił zaproszonych gości. Z zaangażowaniem śpiewaliśmy piosenki partyzanckie i wysłuchaliśmy historii o bohaterach tamtych czasów.

Uczniowie pierwszej klasy złożyli ślubowanie i pięknie zaprezentowali, czego nauczyli się w ciągu tego krótkiego pobytu w szkole.

Dziękujemy przybyłym gościom za obecność, życzenia i **gratulacje**

A zaszczycili nas swoją obecnością pan Wacław Szarek - Burmistrz Sędziszowa, pani Małgorzata Muzoł - Sekretarz Gminy, pani Aneta Gryc - Skarbnik, pani Barbara Mackiewicz i pan Jarosław Chmielarski - radni z naszego terenu, ksiądz Edward Giemza - proboszcz parafii św. Ap. Piotra i Pawła w Sędziszowie, dyrektorzy szkół podstawowych z terenu nasze gminy, nasza było pani dyrektor Ewa Kęcka i zaprzyjaźnione z naszą szkołą panie z Koła Gospodyń Wiejskich w Pawłowicach. Wszyscy mieli dla naszych pierwszaków mnóstwo prezentów i ciepłych słów. Dziękujemy

SP Pawłowice

Ślubowanie w Szkole Podstawowej nr 2

Dzień dziś nie byle jaki, naszej szkole ślubowały PIERWSZAKI!

Spójrzcie na naszych pierwszoklasistów. To bohaterowie dzisiejszego dnia! Wspólnie z Paniami Wychowawczyniami przygotowali wspaniałą uroczystość i ślubowali naszej szkole, że będą godnie ją reprezentować! Witajcie w gronie pełnoprawnych uczniów Szkoły Podstawowej nr 2 im. św. Floriana w Sędziszowie.

Fotorelacja wykonana sprzętem otrzymanym w ramach programu „Laboratoria przyszłości"

13 października w Liceum Ogólnokształcącym w Sędziszowie odbyło się ślubowanie uczniów klasy pierwszej. To znaczący moment w życiu szkoły. Ślubujący uczniowie stają się ważnymi członkami szkolnej społeczności, a wygłaszając tekst przyrzeczenia podejmują ważne zobowiązanie - bycia wrażliwym, otwartym na drugiego, kształtującym swój charakter człowiekiem. Uroczystość uświetniło przemówienie Pana Dyrektora, Krzysztofa Treli w którym życzył pierwszoklasistom sprostania zadaniom, jakie przed sobą postawili, oraz wyraził nadzieję, że w murach naszego liceum będą się rozwijali, doskonalili swoje umiejętności i wiedzę, stawali się odpowiedzialnymi, mądrymi i dobrymi ludźmi. Mottem ślubowania były słowa Tadeusza Kościuszki „Siebie samego doskonalić nie zapomnij". Uświetniły ją również utwory literackie rodzimych autorów w wykonaniu Zuzanny Zasady, Mai Równickiej, Julii Łapot, Alicji Marzyckiej i Oliwiera Okrzei. Następnie wysłuchaliśmy dwóch utworów muzycznych w wykonaniu Nikoli Janas, Zuzanny Walochy i Aleksandry Trzcińskiej. Na zakończenie części artystycznej uczennice Wiktoria Rejowska, Zuzanna Walocha i Alicja Łysek zaprezentowały się w skeczu p.t „Szkoła". Początek był znakomity więc życzymy uczniom klasy pierwszej wszelkich sukcesów na tej nowej fascynującej drodze ku dorosłości.

Ślubowanie 68 pierwszaków w Sędziszowskie Jedynce

Dnia 13 października w Szkole Podstawowej nr 1 im. Tadeusza Kościuszki odbyła się Ślubowania uczniów klas pierwszych. Uroczystość ta wpisała się na stałe w kalendarz imprez szkolnych. To bardzo ważne wydarzenie nie tylko dla najmłodszych, ale również dla ich rodziców. Na uroczystość przybyli zaproszeni goście, dyrekcja szkoły, nauczyciele i rodzice uczniów. W niezwykle podniosłej atmosferze, przed pocztem sztandarowym uczniowie klas pierwszych ślubowali być dobrymi Polakami, godnie reprezentować swoją szkołę, swym zachowaniem i nauką sprawiać radość sobie, rodzicom i nauczycielom. Po złożeniu ślubowania dyrekcja szkoły dokonała symbolicznego pasowania na ucznia, Od tej chwili stali się oni nowymi członkami naszej wielkiej szkolnej rodziny! Pierwszakom życzymy wielu sukcesów w murach naszej szkoły!

ŚLUBUJEMY!

„Per aspera ad astra."
/Seneka Młodszy/

13 października ważną uroczystość przeżywała społeczność Zespołu Szkół w Sędziszowie. Tego pięknego, słonecznego dnia tradycji stało się zadość – 78 uczniów klas pierwszych Technikum Zespołu Szkół w Sędziszowie zostało oficjalnie włączonych do braci uczniowskiej.

Uroczyste ślubowanie złożyła młodzież uczęszczająca to technikum kształcącego w zawodach: technik transportu kolejowego, technik logistyk, technik informatyk i technik mechanik.

Uroczystość rozpoczęła się mszą świętą w parafii Św. Brata Alberta w Sędziszowie. Liturgii przewodniczył proboszcz Jan Kopeć. Najważniejszym momentem podczas spotkania, było uroczyste ślubowanie uczniów klas pierwszych, którzy przyrzekali rzetelnie wypełniać swoje szkolne obowiązki, zachowywać godną postawę moralną i obywatelską oraz systematycznie dążyć do rozwoju swojej osobowości.

Ten bardzo uroczysty akt jest potwierdzeniem oficjalnej przynależności pierwszoklasistów do społeczności szkolnej, do własnego miejsca w szkole. Teraz od nich będą zależeć kolejne etapy historii. Dyrektor szkoły - Grzegorz Pyzowski życzył młodzieży owocnej nauki, sukcesów, podejmowania właściwych decyzji oraz prosił, by nie zrażać się pierwszymi porażkami. **„Niczego w życiu nie należy się bać, należy to tylko zrozumieć" – podkreślił dyrektor.**

Warto podkreślić, że w ślubowaniu klas pierwszych wzięli udział znakomici goście, a mianowicie: starosta powiatu jędrzejowskiego – Paweł Faryna, vice starosta – pani Maria Barańska, burmistrz Sędziszowa – Wacław Szarek, Dyrektor PKP PLK oddział Kielce – pan Grzegorz Łukasik, naczelnik PKP LHS – pan Andrzej Ryczko oraz pani Roksana Kwiecień - reprezentująca Fabrykę Kotłów SEFAKO S.A.

Zaproszeni goście w swoich przemówieniach gratulowali młodzieży wyboru szkoły, życzyli samych sukcesów w dalszej edukacji oraz wskazywali na wagę i znaczenie edukacji w technikum.Wszak tylko mądrzy i dobrze wykształceni ludzie mogą w przyszłości osiągać zamierzone cele, tj. egzamin potwierdzający kwalifikacje zawodowe, wymarzone studia, i praca, która da pełnię zadowolenia zarówno w życiu osobistym, jak i zawodowym. Co więcej światły i odpowiedzialny obywatel, to niezagrożona przyszłość naszej Ojczyzny – akcentowali.

Starosta jędrzejowski, pan Paweł Faryna, w swoim przemówieniu, przypominał przesłanie papieża Jana Pawła II do młodzieży **„Wyma-**

gajcie od siebie nawet wtedy, gdy inni od was nie wymagają". Słowa te pięknie współbrzmiały z hasłem, jakie przyświecało uroczystości ślubowania: **„Przez trudy do gwiazd".**

W szkole, bowiem będzie się trzeba sporo natrudzić, aby zdobyć porządne wykształcenie i wychowanie do wartości i kultury, ale ta ciężka praca z pewnością zaowocuje sukcesami w dorosłym życiu.

Na zakończenie najmłodsi uczniowie Zespołu Szkól w Sędziszowie przygotowali krótki występ artystyczny dla wszystkich zgromadzonych. Pierwszoklasiści złożyli również nauczycielom z okazji zbliżającego się Dnia Edukacji Narodowej,

Tegoroczne ślubowanie okazało się niezwykle uroczyste dla wszystkich klas pierwszych. To, co tak ważne: integracja najmłodszych uczniów ze społecznością szkoły i oficjalne ich przyjęcie do wspólnoty Technikum, ożywiło serca wszystkich zebranych nadzieją, że do grona społeczności szkolnej dołączyli wspaniali młodzi ludzie, którzy już wkrótce będą dumą szkoły, jak ich starsi koledzy.

Drodzy Pierwszoklasiści, życzymy Wam wspaniałych sukcesów, prawdziwych przyjaźni, intelektualnych wyzwań i realizacji wszystkich marzeń. Bądźcie wraz z nauczycielami na tej Waszej drodze rozwoju i nauki jedną drużyną. Wymagajcie od siebie nawzajem. Traktujcie się z szacunkiem i zrozumieniem. Pomagajcie sobie – szczególnie zaś jako koledzy bądźcie dla siebie solidarni. Jako uczniowie twórzcie wspólnotę ludzi mądrych i odpowiedzialnych. Pod skrzydłami szkoły dążcie do ideałów piękna, dobra i prawdy.

„Niech wyrosną z Was tacy, którzy ku gwiazdom wzlecieć zapragną."

/Janusz Korczak/

(ak)

Ślubowanie w Tarnawie

27 października w Szkole Podstawowej im. Bohaterów Armii Krajowej w Tarnawie odbyło się bardzo uroczyste Ślubowanie uczniów klasy I. Ta 6-osobowa grupa uczniów z wychowawczynią Justyną Jawor-Walczak, zachwyciła wszystkich obecnych na uroczystości. Pięknie przemyślany program artystyczny pokazujący osiągnięcie przez uczniów dojrzałości szkolnej, radosna atmosfera i znakomita współpraca całego szkolnego środowiska , jest bardzo dobrym wstępem do rozpoczynania szkolnej edukacji. Wioletta Zdeb Prezes Fundacji z Uśmiechem - organu prowadzącego szkołę, dziękując rodzicom, nauczycielom oraz Dyrektor szkoły Jolancie Błasiak, podkreśliła znaczenie dobrych relacji i codzienną systematyczną współpracę, która przekłada się na efekty dydaktyczne i wychowawcze osiągane przez uczniów. Zwróciła uwagę na znakomitą bazę materialną jaką placówka dysponuje. To nie tylko piękny, nowy budynek dydaktyczny z salami wyposażonymi w najnowocześniejszy sprzęt ale znakomite warunki sportowe, z zewnętrznym boiskiem i siłownią . I to co najważniejsze, nauczyciele mają zawsze czas dla swoich uczniów i zapewniają im bardzo szerokie wsparcie w rozwoju.

Również Burmistrz Sędziszowa Wacław Szarek podkreślił bardzo dobrą współpracę z Fundacją na rzecz rozwoju edukacji w Gminie Sędziszów. Wszak „wszystkie dzieci nasze są".

Były prezenty dla pierwszoklasistów a oni zrewanżowali się pięknymi i pachnącymi lawendą upominkami dla gości.

Kiedyś było marzeniem… dziś to już rzeczywistość! „Fundacja z Uśmiechem" kolejny raz zainwestowała w sport na terenie gminy Sędziszów.

20 października 2022 roku to w kalendarzu Szkoły Podstawowej im. Jana Pawła II w Krzcięcicach wyjątkowy dzień i wyjątkowe uroczystości, będące niewątpliwie kolejnym etapem tworzenia szkolnej historii i tradycji. Było uroczyste ślubowanie klasy pierwszej, wzruszający program artystyczny poświęcony patronowi szkoły - Janowi Pawłowi II oraz oficjalna inauguracja nowoczesnego boiska wielofunkcyjnego, które powstało z inicjatywy organu prowadzącego - „Fundacji z Uśmiechem" oraz dzięki lokalnemu wsparciu gminy Sędziszów i sponsorowi Fabryce Kotłów SEFAKO S.A.

Uroczystości w Szkole Podstawowej im. Jana Pawła II w Krzęcicach swą obecnością uświetnili prezes *Fundacji z Uśmiechem*- Wioletta Zdeb oraz członek zarządu- Krystyna Komendołowicz, burmistrz Miasta i Gminy Sędziszów- Wacław Szarek, prezes Zarządu Fabryki Kotłów *SEFAKO S.A*.- Jacek Boruciński, ks. dziek.- Edmund Nocoń, przewodniczący Rady Powiatu w Jędrzejowie - Marek Mentel, przewodniczący Rady Miejskiej w Sędziszowie- Adam Mysiara, skarbnik Gminy Sędziszów - Aneta Gryc, naczelnik Wydziału Oświaty w Sędziszowie - Marta Jędrzejczyk- Różycka, dyrektor SCK w Sędziszowie- Jolanta Wiekiera, dyrektorzy szkół z terenu gminy Sędziszów, prezes Koła Łowieckiego „Mozgawa" z Wodzisławia- Jerzy Szwaczka, właściciel masarni „Smak Tradycji" w Mierzynie- Tomasz Kozubek, przedstawiciele OSP w Krzcięcicach oraz Kół Gospodyń Wiejskich z Krzcięcic, Słaboszowic, Mierzyna i Piołunki, a także sołtysi.

Sportowe marzenie spełnione

Zniszczone, nierówne i niebezpieczne- to rzeczywistość, z którą musieli zmagać się uczniowie Szkoły Podstawowej w Krzcięcicach. Całe szczęście placówka prowadzona przez „Fundację z Uśmiechem" z Kielc zyskała nowy obiekt - nowoczesne boisko wielofunkcyjne warte ponad 600 tysięcy złotych, które powstało dzięki finansowemu wsparciu gminy Sędziszów oraz Fabryki Kotłów *SEFAKO S.A* w Sędziszowie.

Uroczystego przecięcia wstęgi dokonali: Prezes *Fundacji z Uśmiechem* - Wioletta Zdeb, Burmistrz Miasta i Gminy Sędziszów - Wacław Szarek, *Prezes Fabryki Kotłów SEFAKO S.A*.- Jacek Boruciński, ks. Dziekan - Edmund Nocoń, przewod-

niczący Rady Powiatu - Marek Mentel, przewodniczący Rady Miejskiej - Adam Mysiara, przewodnicząca Rady Rodziców - Luiza Makuch oraz przewodnicząca szkoły - Aleksandra Jach.

Po części oficjalnej oraz poświęceniu obiektu swoje umiejętności sportowe zaprezentowali uczniowie. Zabrzmiał pierwszy gwizdek- rozegrano emocjonujący mecz koszykówki. Padły też pierwsze gole…

Pozyskaliśmy fundusze, szukaliśmy funduszy. Była to jak na nasze możliwości ogromna inwestycja- podkreśla Prezes Fundacji z Uśmiechem"- Wioletta Zdeb.

Ślubujemy…

Otwarcie boiska wielofunkcyjnego w Krzcięcicach połączone zostało ze ślubowaniem pierwszoklasistów oraz świętem patrona szkoły.

W niezwykłej atmosferze uczniowie klasy pierwszej złożyli uroczyste ślubowanie, a następnie **Prezes „Fundacji z Uśmiechem"- Wioletta Zdeb** dokonała symbolicznego pasowania na ucznia, dotykając ołówkiem jak czarodziejską różdżką, ramion uczniów, aby od tej chwili mogli stać się pełnoprawnymi członkami społeczności uczniowskiej.

Następnie uczniowie oddali hołd Patronowi Szkoły - Janowi Pawłowi II, prezentując program artystyczny poświęcony Jego życiu. Podkreślili wyjątkowość Jego działań, a informacje biograficzne przeplatane były wierszami i piosenkami. Wszystko po to, aby podziękować Temu, który zawsze nam wskazywał drogę, ku temu, co piękne, dobre i szlachetne.

E. Stanowińska

Europejski Dzień Języków Obcych w sędziszowskim liceum

Europejski Dzień Języków obchodzony jest 26 września każdego roku od 2001 r. z inicjatywy Rady Europy i we współpracy z Komisją Europejską. Rada Europy w przekonaniu, że różnorodność językowa stanowi narzędzie, dzięki któremu możliwe jest osiągnięcie większego wzajemnego zrozumienia pomiędzy poszczególnymi kulturami, oraz że różnorodność językowa stanowi kluczowy czynnik bogatego dziedzictwa kulturowego naszego kontynentu, podejmuje starania mające na celu promowanie wielojęzyczności na terenie całej Europy.

W związku z tym uczniowie naszego liceum chętnie wzięli udział w przygotowanych specjalnie dla nich różnorodnych i ciekawych quizach, konkursach: Gdzie jestem?, Jaki to język?, wyzwaniu: wielojęzyczny łamaniec językowy oraz otrzymali solidną dawkę wiedzy m.in. „o 20 innych rzeczach, których możesz nie wiedzieć o językach świata" czy też o znanych ludziach mówiących wieloma językami. Wszystkie podjęte działania stanowiły zachętę dla młodzieży do podejmowania nauki jak największej liczby języków.

M.T-K

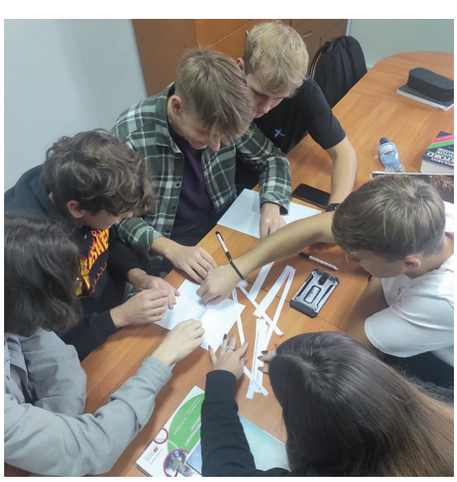

Świętokrzyski Anioł Dobroci

17 października w Filharmonii Świętokrzyskiej w Kielcach odbyła się uroczysta Gala podsumowująca Konkurs Marszałka Województwa Świętokrzyskiego „Świętokrzyski Anioł Dobroci". To nagroda ustanowiona przez Zarząd Województwa będąca wyrazem szacunku i uznania za działalność w obszarze pomocy i integracji społecznej. Celem nagrody jest uhonorowanie, wyróżnienie oraz promocja instytucji pomocy społecznej, organizacji pozarządowych, a także osób fizycznych zaangażowanych w bezinteresowną działalność na rzecz będącego w potrzebie drugiego człowieka. Nagroda przyznawana jest w kategorii indywidualnej oraz zespołowej. Burmistrz Wacław Szarek zgłosił do nagrody „ Świętokrzyski Anioł Dobroci „Prezesa Klubu Honorowych Dawców Krwi Pana Władysława Zimnego. Dzięki jego zaangażowaniu Sędziszów od 2018 roku znajduje się na pierwszym miejscu pod względem oddawania krwi podczas wyjazdowych pobrań w Województwie Świętokrzyskim. Akcje poboru krwi organizuje co 2 tygodnie. Jako organizator akcji, bardzo dobrze współpracuje z RCKiK w Kielcach, Burmistrzem Sędziszowa, Dyrektorem ZSO w Sędziszowie, Dyrektorem Samorządowego Centrum Kultury w Sędziszowie oraz Fabryką Kotłów SEFAKO. Oddał już 53.350 ml krwi pełnej i ciągle jest czynnym krwiodawcą. Wpływa to w znaczący sposób na popularyzowanie tej bardzo potrzebnej działalności w środowisku Gminy Sędziszów i całego województwa. Bardzo dobre relacje z młodymi ludźmi sprawiają, że chętnych do dzielenia się swoją krwią, w prowadzonym przez niego klubie przybywa. Obecnie jest to 490 aktywnych członków. W tym roku, krwiodawcy z Sędziszowa oddali już 460 litrów tego bezcennego leku. Podczas walki z pandemią krwiodawcy oddawali również osocze. Pan Władysław Zimny popularyzuje i upowszechnia ideę dawstwa szpiku. Dzięki temu w Klubie jest zarejestrowanych 51 potencjalnych dawców. W celu popularyzacji honorowego krwiodawstwa i pozyskiwania nowych krwiodawców wykorzystuje serwisy społecznościowe, zakładowe środki przekazu, banery, gabloty, plakaty rozmieszczane na terenie Sędziszowa i okolic, gminne uroczystości (Dni Sędziszowa, Festiwal Ludowy). Podczas corocznych Gminnych Dni Krwiodawcy, na uroczystej akademii organizowanej wspólnie z Burmistrzem Sędziszowa, krwiodawcy są honorowani odznaczeniami PCK i resortowymi, dyplomami, co również ma duży wpływa na promocję idei honorowego krwiodawstwa.

W konkursie Marszałka Województwa Świętokrzyskiego „Świętokrzyska Viktoria" XIII edycja, w kategorii „Osobowość" otrzymał nominację do nagrody (2021). Pan Władysław Zimny jest szczególnym wolontariuszem w zakresie ochrony zdrowia . Wszak krwi nie może zastąpić żaden lek, a do codziennej pracy szpitali potrzeba jej coraz więcej. Dlatego też rola jaką pełnią Honorowi Dawcy Krwi zasługuje na najwyższe uznanie i szacunek.

Kapituła nominowała Pana Władysława Zimnego do nagrody Świętokrzyski Anioł Dobroci.

Podczas uroczystej Gali otrzymał z rąk Wicemarszałek Renaty Janik oraz Przewodniczącego Sejmiku Andrzeja Prusia List Gratulacyjny.

W imieniu całego Samorządu Gminy Sędziszów oraz wszystkich ludzi, którym krew uratowała i ratuje każdego dnia życie, serdecznie gratulujemy oraz dziękujemy za ten bezcenny dar.

MM

„Człowiek jest wielki nie przez to, co posiada, lecz przez to, kim jest, nie przez to, co ma, lecz przez to, czym dzieli się z innymi."
Jan Paweł II

List gratulacyjny

W imieniu Zarządu Województwa Świętokrzyskiego
składamy serdeczne gratulacje i wyrazy uznania
dla
Pana Władysława Zimny
Prezesa Klubu „HDK Sędziszów"

Nominowanego w kategorii indywidualnej do nagrody „Świętokrzyski Anioł Dobroci"
za zaangażowanie oraz wieloletnią działalność
na rzecz osób potrzebujących wsparcia.

WOJEWÓDZTWO ŚWIĘTOKRZYSKIE

Andrzej Bętkowski
Marszałek
Województwa Świętokrzyskiego

Renata Janik
Wicemarszałek
Województwa Świętokrzyskiego

Kielce, dnia 17 października 2022 r.

CERTYFIKAT
MEDALU 30-LECIA FUNDACJI WOŚP

Sztab #856 Sędziszów

DZIĘKUJEMY

za trzy dekady niesienia dźwięków najpiękniejszej Orkiestry świata – Wielkiej Orkiestry Świątecznej Pomocy. Tyle wspaniałych przeżyć, tyle wspaniałych akcji i słów oraz wspaniałych Finałów, podczas których serca wielu milionów Polaków są zjednoczone w idei niesienia pomocy.

Dziękujemy, że razem możemy tworzyć ten pozytywny zgiełk, że razem tworzymy najważniejszą ideę społeczeństwa obywatelskiego. Pomagamy tym, którzy pomocy potrzebują! Dziękujemy za przyjaźń i wiarę w to, że możemy w tych trudnych czasach stanowić o ludzkiej solidarności i ogromnej miłości dla życia.

Pamiętajcie, że gramy do końca świata i jeden dzień dłużej!

Jubileuszowy medal dla wolontariuszy

Informujemy, bo warto się pochwalić. Sztab #856 działający przy SCK w Sędziszowie otrzymał dziś Medal i Certyfikat z okazji 30-lecia Fundacji WOŚP. W ramach naszego sztabu rok rocznie podczas finału kwestuje kilkudziesięciu mieszkańców gminy Sędziszów, z czego największą grupę stanowią uczniowie. Od samego początku szefem sztabu jest Jolanta Wiekiera, dyrektor SCK. Kochani wolontariusze jubileuszowy medal jest nas wszystkich. W tym miejscu po raz kolejny dziękujemy Wam za gorące serca i chęć pomocy. Do zobaczenia podczas 31. Finału WOŚP.

Koncert charytatywny dla Magdaleny

W sobotnie popołudnie, 3 września br. w sali widowiskowej Samorządowego Centrum Kultury im. Jana Pawła II w Sędziszowie odbył się koncert charytatywny dla Magdaleny Wilk, która walczy o powrót do zdrowia po wypadku, jakiego doznała w 2020 roku.

Gwiazdą koncertu był Bartek Kot, czyli KTK KOT. Bartek Kot jest raperem pochodzącym z Sędziszowa, obecnie mieszka w Chicago. Do Sędziszowa zawitał, by wystąpić w koncercie charytatywnym dla Magdaleny Wilk potrzebującej niezwłocznie przejść kolejną operację. To właśnie na jego zaproszenie wystąpili: Terapeutyka oraz Master i Azet. Artyści zaprezentowali świetny hip-hopowy koncert, publiczność świetnie znała teksty i aktywnie uczestniczyła w koncercie. Najważniejszą częścią wydarzenia była zbiórka na leczenie i rehabilitację Magdy. Podczas koncertu udało się zebrać **3039,71 zł**. Dodatkowo Azet przekazał swoją płytę, a nasz lokalny poeta Konrad Stawiarski swoje książki, które zostaną wystawione do licytacji. Zbiórka jest zarejestrowana do końca roku co oznacza, że każdy, kto tylko zechce wspomóc leczenie Magdy może to zrobić podczas kolejnych wydarzeń, wrzucając pieniądze do puszki. Do tej pory udało nam się uzbierać **5700 zł.** Pieniądze zostały przekazane na konto Magdy Wilk.

Dziękujemy wszystkim artystom i darczyńcom, dla których pomoc i ofiarność to nie tylko słowa, ale przede wszystkim czyny. Ten koncert był drugim spotkaniem z cyklu „Spotkań z ciekawymi ludźmi".

E. P-G

Strażacy zebrali dla Krystiana z Pawłowic 17 557 zł

W niedzielę, 9 października na placu targowym w Sędziszowie już po raz drugi odbył się Zlot Czerwonych Samochodów. Druhowie z Ochotniczych Straży Pożarnych z powiatu wspólnie zebrali się by wesprzeć 5 letniego Krystiana Barana z Pawłowic. Chłopiec urodził bez gałek ocznych i nigdy nie będzie widział. Krystianowi trzeba wszczepiać inteligentne gałki oczne, tak zwane ekspandery, które rosną wraz z nim. Bez nich jego oczodoły nie będą rosły wraz z główką co doprowadzi do zniekształcenia mózgu i upośledzenia umysłowego. Zadaniem wszczepionych gałek ocznych jest wytworzenie ciśnienia w oczodole, przez co oczodoły rosną symetrycznie razem z resztą kości czaszki. Koszt jednego takiego zabiegu wynosi około 15 tysięcy złotych.

Organizatorami II Powiatowego Zlotu Czerwonych Samochodów były Ochotnicze Straże Pożarne: Nagłowice, Motkowice, Sieńsko, Rożnica, Wywła, Chorzewa, Sudół, Jędrzejów, Sokołów Górny, Brzegi, Korytnica, Sobków, Kozłów, Wiśnicz, Złotniki, Popowice, Kanice, Tyniec, Węgleszyn, Błogoszów, Mierzawa, Deszno, Moskorzew, Damiany, Jaronowice, Warzyn, Trzciniec

OSP Gniewięcin, OSP KSRG Krzcięcice, OSP Mstyczów, OSP Swaryszów, OSP Zielonki Klimontów, Przełaj, JRG Jędrzejów (Posterunek Mieszany w Sędziszowie), KP PSP Jędrzejów, Gmina Sędziszów, Gmina Małogoszcz, Włodarczyk Serwis, Mirosław Rokicki - Pojazd Wojskowy SKOT, AGROS Hudyka s.j, Zespół Maxer Band, Stowarzyszenie Osiedla Sady, Stowarzyszenie Amazonki Sędziszów, Stowarzyszenie Osiedla Rynek Sędziszów, Sołectwo Pawłowice, KGW Pawłowice, KGW Gniewięcin, KGW Mstyczów, RosenbauerGroup, 112 Powiat Jędrzejowski

Podczas Zlotu można było odświeżyć umiejętności udzielania pierwszej pomocy na manekinie treningowym prowadzonym prze OSP Sędziszów.Dla głodnych nie zabrakło smakołyków: Na zlocie znajdowały się stoiska z wypiekami ,można było również skosztować strażackiej grochówki i zjeść kiełbaski z grilla. Duże zainteresowanie przyciągnął pokaz ratownictwa technicznego podczas którego strażacy zaprezentowali jak wygląda akcja wyciągnięcia osoby poszkodowanej z auta po wypadku drogowym. O każdej pełnej godzinie podczas zlotu wszystkie strażackie samochody włączały syreny alarmowe. Finałowym momentem był przejazd samochodów pod dom małego Krystianka. Podczas Zlotu strażakom udało się zebrać 17 557 zł! Przekazanie zebranych środków przez Burmistrza Sędziszowa Wacława Szarka, Prezesa MGOZ OSP RP Januarego Ejsmonda oraz Wiceprezesa MGOZ OSP RP Andrzeja Jupowicza wywołało ogromne wzruszenie .

Krystiana można wesprzeć przekazując 1% podatku na pomoc w jego leczeniu pod numerem KRS 00000 37904. Cel szczegółowy 1%: 31514 Baran Krystian Pawłowice nie zapominając przy tym by w zeznaniu podatkowym zaznaczyć pole „Wyrażam zgodę”.

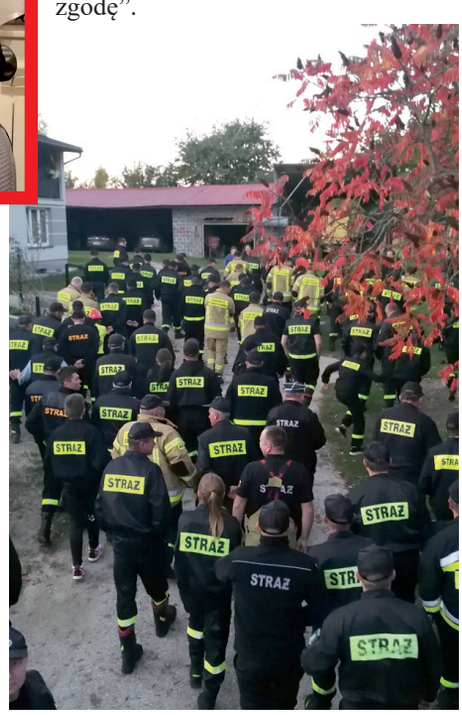

Jubileusz ZDZ

Zakład Doskonalenia Zawodowego w Jędrzejowie obchodził piękny jubileusz 30-lecia edukacji dzieci, młodzieży i dorosłych oraz 75-lecia kształcenia zawodowego .

26 października w Centrum Kultury w Jędrzejowie spotkało się wielu nauczycieli, uczniów, absolwentów oraz gości. Były piękne wspomnienia oraz wiele ciepłych słów, podziękowań a także życzeń na kolejne lata, skierowanych do wiceprezesa ZDZ Dariusza Wątroby oraz dyrektor Iwony Sobczyk. Były też podziękowania za współpracę. List gratulacyjny odebrała Prezes Spółdzielni Socjalnej Przysmak w Sędziszowie Marta Zimnoch oraz Prezes Firmy Remontowo-Budowlanej NATI-BUD Natalia Słupianek.

W imieniu Burmistrza Sędziszowa Wacława Szarka gratulacje złożyła Sekretarz Małgorzata Muzoł.

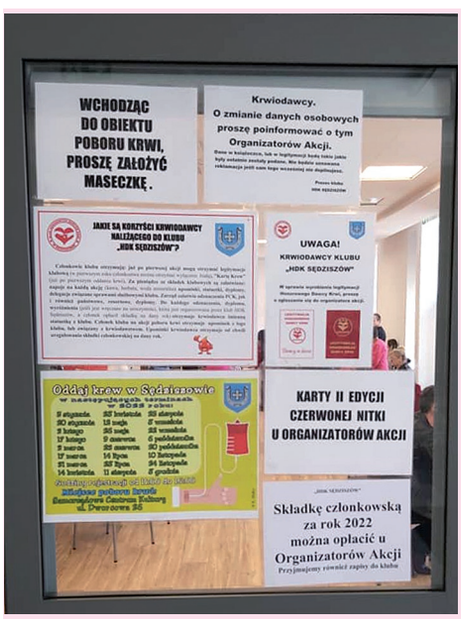

Krwiodawcy nie zawiedli

Dwadzieścia dwie akcje oddawania krwi w Sędziszowie w tym roku za nami. Na ostatnią akcję do oddawania krwi zgłosiło się 85 osób, zarejestrowanych zostało 81, a oddało krew 74 krwiodawców w ilości 32.961 ml. W tym roku oddaliśmy **568.286 ml** tego bezcennego leku. Na krwiodawców w Sędziszowie zawsze można liczyć. W czasie Akcji, dwie osoby odebrały odznaki Zasłużony Honorowy Dawca Krwi III stopnia. Były to: **Justyna Kubicka** i **Aneta Łazarz.** Gratuluję. Dla krwiodawców tej akcji, oddawanie krwi w tym roku zakończone. Krwiodawcy , którzy w tym roku oddali krew (kobieta 4x, mężczyzna 6x) zostaną wyróżnieni w czasie akademii planowanej na 13 stycznia 2023 roku. Kolejna akcja u nas 24 listopada 2022 r. Dziękuję za wasze dobre serce i zapraszam na koleje akcje.

Władysław Zimny

„Bezruch jest chorobą, ruch jest powrotem do zdrowia” (GabriellaRoth)

24 sierpnia Gmina Sędziszów, we współpracy ze Stowarzyszeniem MANKO – Głos Seniora była organizatorem Międzypokoleniowego Patriotycznego Biegu po Zdrowie. Celem było upowszechnianie biegania jako najprostszej formy ruchu, promocja aktywności fizycznej i zdrowego stylu życia. Patronat nad wydarzeniem objęli : Sekretarz Stanu Anna Krupka, Marszałek Województwa Świętokrzyskiego Andrzej Bętkowski, Burmistrz Sędziszowa Wacław Szarek. Marszobieg odbył się na Bazie TKR w Sędziszowie a OSIR był jego współorganizatorem. Imprezie sportowej towarzyszyły edukacja zdrowotna i bezpłatne badania przeprowadzone przez pracowników Świętokrzyskiego Centrum Onkologii w Kielcach, Świętokrzyskich Amazonek oraz Wojewódzkiego Szpitala Specjalistycznego im. św. Rafała w Czerwonej Górze. Znaczący udział miał też Departament Ochrony Zdrowia Urzędu Marszałkowskiego. Dziękujemy. Nad całością organizacyjnie czuwał Wydział Oświaty, Ochrony Zdrowia, Sportu, Kultury Fizycznej i Spraw Obywatelskich Urzędu Miejskiego w Sędziszowie. Nagłośnie, fotorelacje – SCK , Urząd Miejski. Ambasador Głosu Seniora dr inż. Marek Pilch przekonał wszystkich uczestników do uprawiania sportów i ich dobroczynnego wpływu na nasze zdrowie. Marszobieg (w różnych formach) przebiegł bezpiecznie, w przyjaznej atmosferze i przy sprzyjających warunkach atmosferycznych. Dużo pozytywnych emocji wzbudzała kategoria dziadkowie z wnukami. Biegnący z synem pan Sylwester Klimek jest też wzorem do naśladowania i pokonywania wszelkich barier. Burmistrz Wacław Szarek nawet bez sportowych butów przebiegł najdłuższy dystans. W marszobiegu uczestniczyli również mieszkający w Sędziszowie obywatele Ukrainy, którym z okazji Dnia Niepodległości Ukrainy życzyliśmy upragnionego pokoju .Były puchary, dyplomy i słodki poczęstunek. Wsparcia organizacyjnego udzielili też uczestniczący w marszobiegu druhowie z OSP oraz Stowarzyszenie osiedla Sady. Największą i najbardziej radosną grupą uczestników byli członkowie Klubu Seniora. Dziękujemy wszystkim za wspólnie spędzony czas, mamy też nadzieję, że za rok będzie nas więcej.

29 sierpnia w Busku Zdroju Sekretarz Gminy Małgorzata Muzoł odebrała Certyfikat Partnera Kampanii Senior w Ruchu dla Miasta i Gminy Sędziszów.

MM

Gmina Sędziszów partnerem Kampanii Senior w Ruchu.

29 sierpnia na Stadionie w Busku Zdroju odbyła się Ogólnopolska konferencja prasowa Senior w Ruchu realizowana przez Stowarzyszenie MANKO Głos Seniora przy współpracy z Ministerstwem Sportu i Turystyki. W konferencji uczestniczyła poseł Anna Krupka Sekretarz Stanu w MSiT. W imieniu Burmistrza Sędziszowa Wacława Szarka certyfikat Partnera Kampanii odebrała Sekretarz Gminy Małgorzata Muzoł.

Stowarzyszenia integrują mieszkańców

W dniu 27.09.2022 Stowarzyszenie Osiedla Sady wspólnie z Klubem Senior+ zorganizowali dla członków Gminnego Koło Emerytów i Rencistów w Sędziszowie oraz Stowarzyszenia Sami Swoi, jednodniowy wyjazd integracyjny do Cedzyny.

Dzięki uprzejmości Świętokrzyskiego Wodnego Pogotowia Ratunkowego, mieliśmy możliwość rekreacji i sportu na wodzie. Do naszej dyspozycji były żaglówki, łodzie motorowe i rowerki wodne.

Dopełnieniem wyjazdu był czas spędzony przy grillu, muzyce oraz Zumbie, którą poprowadziła Pani Moniki Putowska-Kulińska znana jako „Crazy Coolka".

Wszyscy uczestnicy wyjazdu, wyrazili chęć powrotu w to piękne i pełne uroku miejsce, już w przyszłym roku.

W dniach 10-11 września 2022 Stowarzyszenie Osiedla Sady zorganizowało kolejną już, wycieczkę integracyjno – krajoznawczą. Tym razem mieszkańcy naszej gminy, na wyprawę, udali się do Zakopanego.

W pierwszym dniu, uczestnicy wycieczki spędzili czas na kompleksie basenów termalnych w Bukowinie Tatrzańskiej, natomiast wieczorem zrelaksowani i wypoczęci bawili się przy ognisku i świetnej muzyce.

Po sobotniej integracji, niedziela przebiegła pod znakiem aktywności. Pomimo deszczowej pogody, grupa wybrała się bowiem na Rusinową Polanę – kultowe miejsce w Tatrach Wysokich – skąd podziwialiśmy piękną panoramę gór. Jest to jedno z najpiękniejszych i najpopularniejszych miejsc w Tatrach.

Wycieczka dostarczyła uczestnikom dużo wrażeń, a zarząd Stowarzyszenia ma w planach ponownie odwiedzić „zimową stolicę polski" w kolejnych latach.

OSP Przełaj ma nowy samochód

Ochotnicza Straż Pożarna w Przełaju doczekała się nowego samochodu pożarniczego. Strażacy do akcji ratowniczych mogą już wyjeżdżać doskonale wyposażonym średnim wozem Renault Midlum, który zastąpi mocno wysłużonego Steyra. „Wczorajszy dzień pozostanie na długo w pamięci naszej Jednostki OSP. W godzinach po południowych powitaliśmy długo wyczekiwany samochód. Z tego miejsca serdecznie dziękujemy firmie FHUP Perfekt Pojazdy Pożarnicze za przygotowanie

dla nas wozu. Serdeczne podziękowania składamy wszystkim, którzy przyczynili się do zrealizowania zakupu auta. W szczególności dziękujemy Panu Burmistrzowi Gminy Sędziszów Wacławowi Szarkowi, za dofinansowanie i ogromne zaangażowanie podczas całego przedsięwzięcia. Dziękujemy również wszystkim okolicznym mieszkańcom, Firmom, którzy wsparli nas poprzez darowizny przekazane na zakup. Jeszcze raz wszystkim DZIĘKUJEMY- dodał Prezes OSP Przełaj Marek Jaworski.

Z uwagi na to, że OSP Przełaj włączona jest do Krajowego Systemu Ratowniczo Gaśniczego nowy samochód był niezbędny. Zaangażowanie strażaków ochotników z OSP Przełaj i rozwój jednostki jest ogromny, dlategonowy sprzęt jest jak najbardziej zasłużony .Życzę strażakom, aby nowy pojazd dobrze im służył i pomagał w odpowiedzialnej pracy, ale częściej w celach szkoleniowych i reprezentacyjnych, a rzadziej w niebezpiecznych akcjach ratowniczo-gaśniczych. – podkreślił Burmistrz Sędziszowa Wacław Szarek.

Wojewódzkie ćwiczenia taktyczno-bojowe pk. „Gaspol 2022”

15 września 2022 roku na terenie miasta i gminy Sędziszów zostały przeprowadzone wojewódzkie ćwiczenia taktyczno-bojowe o kryptonimie „Gaspol 2022”. Organizatorem manewrów była Komenda Wojewódzka Państwowej Straży Pożarnej w Kielcach przy współudziale Komendy Powiatowej PSP w Jędrzejowie. Ogólny

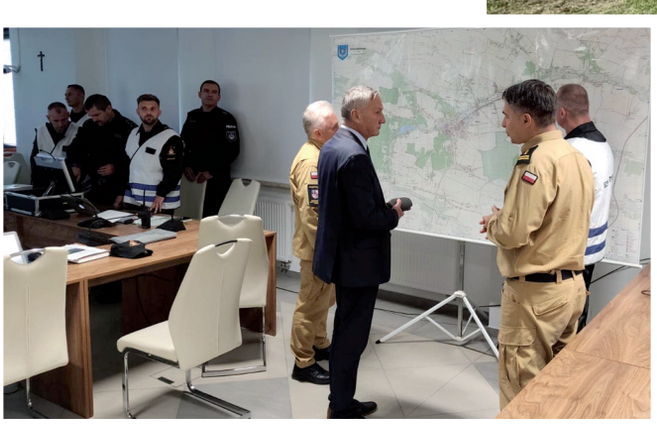

scenariusz zakładał kilka zasadniczych epizodów, z których wiodącym było rozszczelnienie instalacji LPG podczas przetłaczania medium ze zbiornika autocysterny na froncie załadunkowym terminalu gazu płynnego na zakładzie dużego ryzyka Gaspol w Pawłowicach.

Działania jednostek zaangażowanych w ćwiczenia polegały m.in. na uszczelnieniu wycieku gazu propan-butan, ugaszeniu pożaru lasu, dekontaminacji samodzielnego pododdziału kontrterrorystycznego policji oraz udzieleniu pomocy medycznej osobom biorącym udział w zdarzeniu.

Do realizacji zadań zostały zaangażo-

wane siły i środki z Jednostki Ratowniczo-Gaśniczej w Jędrzejowie, Specjalistycznej Grupy Ratownictwa Chemiczno-Ekologicznego z Kielc oraz Skarżyska, ochotnicze straże pożarne z terenu powiatu jędrzejowskiego i powiatów ościennych, Specjalistycznej Grupy Ratownictwa Technicznego, pracownicy firmy „Gaspol", Policja, Straż Ochrony Kolei, Powiatowe Centrum Zarzadzania Kryzysowego, pracownicy Nadleśnictwa Jędrzejów oraz Państwowe Ratownictwo Medyczne. Podczas prowadzonych ćwiczeń został utworzony sztab akcji w siedzibie Urzędu Miasta i Gminy Sędziszów, który współpracował z dowódcą i analizując na bieżąco sytuację wypracowywał strategiczne decyzje.

Ćwiczenia wizytował wojewoda świętokrzyski Pan Zbigniew Koniusz oraz Świętokrzyski Wojewódzki Inspektor Ochrony Środowiska Pan Witold Bruzda.

Na zakończenie ćwiczeń dokonano wstępnego omówienia całości ćwiczenia, następnie zastępca świętokrzyskiego komendanta wojewódzkiego PSP w Kielcach st. bryg. Jarosław Piotrowski złożył wszystkim obecnym serdeczne podziękowania za udział oraz organizację ćwiczeń. Jednocześnie podkreślił, że dzięki tego typu przedsięwzięciom Państwowa Straż Pożarna i służby współdziałające nieustanie rozwijają się w zakresie ratowniczym, co jest kluczowe dla bezpieczeństwa wszystkich mieszkańców powiatu jędrzejowskiego.

kpt. Karol Błaszczyk

Komunikat dla mieszkańców w sprawie tabletek z jodkiem potasu

Zgodnie z decyzją Ministra Spraw Wewnętrznych i Administracji do wszystkich samorządów w Polsce trafiły tabletki z jodkiem potasu. Podejmowane działania to standardowa procedura prewencyjna, **aby w przypadku wystąpienia zdarzenia radiacyjnego, mieli Państwo świadomość gdzie się zgłosić oraz w jaki sposób odbywa się wydanie preparatu.**

Jednocześnie należy podkreślić, że w obecnej chwili nie występuje żadne zagrożenie radiacyjne, zaś sytuacja jest na bieżąco monitorowana przez Państwową Agencję Atomistyki. Służby odpowiedzialne za bezpieczeństwo państwa są w ciągłej gotowości, a odpowiednia ilość jodku potasu jest zabezpieczona dla każdego, kto będzie tego potrzebował.

Punkty wydawania tabletek jodku potasu na terenie Gminy Sędziszów

Lp.	Punkty dystrybucji	Sołectwa/ulice
1.	Przychodnia Lekarska ESKULAP ul. Przemysłowa 9b	Sołectwo: Białowieża, Bugaj, Czekaj, Czepiec, Jeżów, Klimontów, Klimontówek, Krzelów, Mstyczów, Piła, Podsadek, Przełaj, Przełaj Czepiecki, Swaryszów, Szałas, Tarnawa
2.	Miejsko-Gminny Ośrodek Zdrowia Oś. Na Skarpie 17	Sołectwo: Gniewięcin Os. Sady
3.	Przychodnia Rodzinna ul. Dworcowa 23	Os. Skarpa Ulice: 1000-lecia, Akacjowa, Batalionów Chłopskich, Bąkowska, Bohaterów Swaryszowa, Cicha, Os. Drewniane, Dworcowa, Działkowa, Gródek, Jarzębinowa, Jaśminowa, Jędrzejowska
4.	Zespół Szkół Ogólnokształcących w Sędziszowie ul. Tadeusza Kościuszki 7	Sołectwo: Sosnowiec Ulice: Kasztanowa, Kielecka, Klimontowska, Klonowa, Kolejowa, Kościelna, Krótka, Kwiatowa, Leśna, Majowa, Marianowska, Na Wzgórzu, Nagłowicka, Ogrodowa, Partyzantów, Piaskowa, Polna, Przemysłowa, Rajska, Różana, Rynek, Rzeczna, Słoneczna, Spokojna, Spółdzielcza, Tadeusza Kościuszki, Wesoła, Widokowa, Wiśniowa, Wodzisławska, Wspólna, Zielona
5.	Szkoła Podstawowa w Pawłowicach Pawłowice 94	Sołectwo: Aleksandrów, Boleścice, Borszowice, Grązów, Krzcięcice, Łowinia, Marianów, Mierzyn, Pawłowice, Piołunka, Słaboszowice, Wojciechowice, Zielonki

Najczęściej pojawiające się pytania dotyczące dystrybucji jodku potasu.

• Czy istnieje zagrożenie skażenia radiacyjnego na terenie naszego kraju?

Informujemy, iż na ten moment, nie ma zagrożenia radiacyjnego na terenie Polski. Prowadzone działania związane z dystrybucją jodku potasu są działaniem prewencyjnym.

• Gdzie uzyskać informacje dotyczące punktów dystrybucji jodków potasu?

Wykaz miejsc dystrybucji jodku potasu w gminach będzie publikowany na stronie Świętokrzyskiego Urzędu Wojewódzkiego oraz na stronach internetowych samorządów.

• Czy można wcześniej odebrać tabletkę jodku potasu?

Dystrybucja zostanie uruchomiona w przypadku otrzymania komunikatu z Ministerstwa Spraw Wewnętrznych i Administracji. Wojewódzkie Centrum Zarządzania Kryzysowego przekaże taki komunikat do wszystkich gmin w województwie.

• Czy można prewencyjnie przyjąć jodek potasu?

Zbyt wczesne przyjęcie jodku potasu nie uchroni nas od jodu radioaktywnego. Może również zaszkodzić zdrowiu. Dotyczy to także kupowanego na własną rękę płynu Lugola.

• Co z możliwością odebrania tabletek jodku potasu dla pozostałych członków rodziny?

Tabletki jodku potasu będą wydawane osobom pełnoletnim z możliwością pobrania ich dla pozostałych członków rodziny. Zaleca się, aby wszyscy członkowie nie pobierali preparatu dla siebie wzajemnie w różnych punktach dystrybucji w celu uniknięcia wydania nadmiarowej ich liczby.

• Jak przedstawia się sytuacja z podaniem leku dla dzieci w szkołach?

Nie przyjmujemy sytuacji, w której szkoły zajmują się wydawaniem preparatu dla swoich uczniów.

• W jaki sposób przyjmować jodek potasu i jakie są zalecenia?

Do każdej tabletki dołączona będzie ulotka zatwierdzona przez Ministra Zdrowia informująca jak dawkować preparat, zawierająca wskazówki dotyczące przyjmowania tabletek ze stabilnym jodem oraz środki ostrożności, jakie należy zachować.

• Jakie grupy rekomenduje się do przyjęcie jodku potasu?

Preparat powinny przyjąć osoby do 60 roku życia. Przeciwskazania do przyjęcia preparatu zawarte są w ulotce. Dotyczą one przede wszystkim osób z brakiem tarczycy oraz osób z chorobami tarczycy.

DOŻYNKI GMINNE 2022

„Z wdzięcznością i szacunkiem chylę głowę przed tymi, którzy przez wieki użyźniali tę ziemię potem czoła.”
Jan Paweł II

Dożynki to święto o wielowiekowej tradycji. Są jednym z najpiękniejszych dni w roku dla każdego rolnika. Jest świętem radości i zadowolenia z zebranych plonów, będące podsumowaniem efektów ciężkiej pracy ludzi pracujących na roli.

W niedzielę 21 sierpnia br. odbyły się DOŻYNKI GMINNE 2022 w miejscowości Mstyczów. Współorganizatorem była Parafia pw. NMP w Mstyczowie.

Barwny korowód dożynkowy udał się do kościoła parafialnego w Mstyczowie, prowadzony przez Orkiestrę Dętą działającą przy Samorządowym Centrum Kultury im. Jana Pawła II w Sędziszowie pod batutą kapelmistrza Piotra Janika, herb Gminy Sędziszów niesiony przez Radnego Rady Miejskiej Sędziszów Stanisława Firę, za którym podążali sołtys wsi Gniewięcin Tomasz Walancik niosący pęk tegorocznego zboża oraz sołtysi: Mstyczowa Sylwia Bratek z bukietem kwiatów, Klimontówka Anna Bonarska z koszem owoców i warzyw, Przełaja Jan Strzelec i Jeżowa Jan Janowski, kolumna pocztów sztandarowych prowadzona przez Komendanta Gminnego OSP RP dh Piotra Kurka, dzieci i dorośli z koszyczkami pełnymi warzyw i owoców, przedstawicielki wsi dumnie niosące wieńce dożynkowe, kapela Edwarda Goli z Sędziszowa, starostowie i gospodarze dożynek, goście oraz mieszkańcy gminy. Odprawiona została uroczysta Msza Święta Dziękczynna za tegoroczne plony pod przewodnictwem ks. Piotra Chruściela Proboszcza Parafii w Mstyczowie, którą koncelebrowali księża dekanatu sędziszowskiego Dziekan ks. Edmund Nocoń, Wicedziekan ks. Edward Giemza, ks. Proboszcz Stanisław Brzoza, ks. Łukasz Parzniewski. Homilia ks. Dziekana Edmunda Noconia nawiązywała do ciężkiej pracy rolnika. W trakcie nabożeństwa uroczyście poświęcony został chleb przyniesiony przez starostów dożynek i wieńce dożynkowe.

Po zakończeniu nabożeństwa barwny korowód przemaszerował na plac przy remizie OSP w Mstyczowie, gdzie odbyła się dalsza cześć uroczystości. Burmistrz Sędziszowa Wacław Szarek serdecznie powitał wszystkich zebranych. Szczególne słowa skierował do Rolników „Dziękuję Wam za poniesiony trud, oddanie i szacunek dla tej polskiej ziemi”. Symbolem rozpoczęcia dożynek było tradycyjnie przecięcie powrósła przez gospodarza dożynek.

Centralnym punktem uroczystości była ceremonia przekazania chleba wypieczonego z mąki z tegorocznych zbiorów gospodarzom dożynek Burmistrzowi Sędziszowa Wacławowi Szarkowi i Przewodniczącemu Rady Miejskiej Adamowi Mysiarze przez starostów dożynek, których honory pełnili Marzena Strzelec z Przełaja i Piotr Żelezik z Białowieży.

Burmistrz Sędziszowa przyjmując chleb przyrzekł, że będzie go dzielił sprawiedliwie aby nikomu nie brakło. Chleb został obtańcowany przez uczniów ze Szkoły Podstawowej w Mstyczowie. Gospodarze podzielili się chlebem z uczestnikami dożynek. Następnie zaprezentowano i wręczano osiemnaście wieńców dożynkowych wykonanych przez Panie z Kół Gospodyń Wiejskich z Mstyczowa, Tarnawy, Krzcięcic, Mierzyna, Szałasu, Marianowa, Pawłowic, Czekaja – Krzelowa, Łowini, Piołunki, Piły, Swaryszowa, Klimontowa – Klimontówka, Borszowic, Przełaja, Sędziszowa – Stowarzyszenie Osiedla Rynek, Gniewięcina i Jeżowa. Każdy wieniec odznaczał się oryginalnością i misternością wykonania.

Dożynki gminne, były doskonałą okazją do wręczenia odznak, wyróżnień i podziękowań. Decyzją Ministra Rolnictwa i

Rozwoju Wsi z dnia 12 lipca 2022 roku odznaki honorowe „Zasłużony dla rolnictwa" przyznane na wniosek Burmistrza Sędziszowa otrzymali: Stanisław Chat z Przełaja Czepieckiego, Rafał Gajos z Przełaja, Barbara Hudyka z Sędziszowa, Małgorzata Kowalska z Białowieży, Mirosław Michałek z Przełaja Czepieckiego, Krzysztof Niechciał z Czepca, Łukasz Nowak z Mstyczowa, Dariusz Szydłowski z Sędziszowa i Ewelina Żelezik z Białowieży.

Tytuł Sołtysa roku otrzymała Elżbieta Kowalska z Tarnawy.

Laureatami „Konkursu na najładniejszy balkon, wiejski ogród kwiatowy i teren wokół bloku" zostali:

- w kategorii najładniejszy balkon" - I miejsce Wiesława Łysek Przełaj,

- w kategorii „Wiejski ogród" przyznano trzy I miejsca - Aneta Utracka Mstyczów, Danuta Basa Gniewięcin, Aneta i Dariusz Kowalscy z Sędziszowa, II miejsce Bogumiła Siekanka Swaryszów i III miejsce Helena Wilwer Swaryszów,

- w kategorii „Teren wokół bloku" przyznano dwa I miejsca - Wspólnota Mieszkaniowa „Trzynastka" blok nr 13 os. Sady i Wspólnota Mieszkaniowa blok nr 14 os. Na Skarpie,

II miejsce Wspólnota Mieszkaniowa Blok nr 6 os. Na Skarpie i III miejsce Wspólnota Mieszkaniowa blok nr 16 os. Sady.

Burmistrz Sędziszowa podziękował starostom dożynek za duże zaangażowanie w organizację imprezy.

Goście Dożynkowi nie zawiedli. Swoją obecnością zaszczycili nas: Radni Sejmiku Województwa Świętokrzyskiego Bogusława Wypych i Leszek Wawrzyła, Starosta Jędrzejowski Paweł Faryna, Przewodniczący Rady Powiatu Marek Mentel, Radne Rady Powiatu Małgorzata Muzoł i Ewa Kubas-Samociuk, Wójt Gminy Słupia Tomasz Koper, księża na czele z księdzem Dziekanem Edmundem Noconiem, Prezes Zarządu Fabryki Kotłów SEFAKO S.A. Jacek Boruciński, Wiceprezesi Świętokrzyskiego Banku Spółdzielczego w Jędrzejowie Ireneusz Baran i Ewa Skiba, Fundacja z Uśmiechem z Kielc Prezes Wioletta Zdeb, Wiceprezes Elżbieta Gołdyn i Członek Zarządu Krystyna Komendołowicz, Piotr Czerwik Przychodnia Rodzinna, January Ejsmond Prezes MG Zarządu OSP RP w Sędziszowie, przedstawiciel Komisariatu Policji sierż. sztab. Grzegorz Sadowski, Skarbnik Gminy Aneta Gryc, Radni Rady Miejskiej Sędziszów, dyrektorzy placówek oświatowych, dyrektorzy i kierownicy jednostek gminnych, przedstawiciele jednostek ochotniczych straży pożarnych, sołtysi oraz członkowie rad sołeckich, rolnicy i mieszkańcy gminy Sędziszów oraz wielu innych znamienitych gości.

Organizacja Dożynek była możliwa dzięki pomocy finansowej i rzeczowej sponsorów.

W części artystycznej zaprezentowały się dzieci ze Szkoły Podstawowej w Mstyczowie: Róża Cetera, Karolina Ćwiertnia, Zuzanna Fira, Anna Hajdas, Gabriela Ozga, Katarzyna Wątor, Daria Zieleniec, Paulina Piątkowska, Antoni Wilwer, Piotr Sito, Liliana Poznańska, Dominik Kasperek, Damian Ostrowski, Wiktoria Kaczor, Adrianna Szczerba.

Występ uczniów przygotowały Dyrektor Szkoły Wioletta Lagierska i nauczyciele Irena Patyna, Mirosława Pawłowska, Anna Kowal.

Organizatorzy zaprosili dzieci i dorosłych do udziału w konkursach z nagrodami.

Stoiska wystawowe przygotowali: Rejonowe Koło Pszczelarzy z Sędziszowa, Świętokrzyski Ośrodek Doradztwa Rolniczego w Modliszewicach – Powiatowy Zespół Doradczy w Jędrzejowie, Świętokrzyski Bank Spółdzielczy w Jędrzejowie, Barbara Pisarek Rękodzieło artystyczne, Urząd Miejski w Sędziszowie - Punkt konsultacyjno-informacyjny Rządowego Programu Priorytetowego „Czyste Powietrze". Na tegorocznych dożynkach nie zabrakło akcentów kulinarnych. Można było skosztować tradycyjnego jadła i innych przysmaków, które przygotowały Panie z Koła Gospodyń Wiejskich z Gniewięcina i Klimontowa-Klimontówka.

Dla dzieci przygotowano mnóstwo atrakcji i zabawy.

Dożynki gminne zakończyła zabawa taneczna przy dźwiękach zespołu muzycznego Mariusza Stradomskiego z Sędziszowa.

To był udany i wyjątkowy dzień, którego atmosfery nie popsuły nawet strugi deszczu.

Żegnamy się z łezką w oku,
Do spotkania w przyszłym roku,
Gdy po żniwach już
Zaproszą nas znów.

Anna Grzybowska

***

Drodzy Rolnicy!

Dożynki to uświęcona tradycją okazja do wspólnego świętowania. Przynieśliście dzisiaj ze sobą owoce Waszej codziennej, całorocznej, ciężkiej pracy. Czynicie to w sposób symboliczny, ale jakże wymowny, składając bochny chleba na ołtarzu, święcąc piękne wieńce dożynkowe i płody rolne. Tak kiedyś jak i dziś dożynki są okazją do wyrażenia naszej wdzięczności w stosunku do wielu osób. Bo żywność, którą podnosimy do ust powstaje dzięki zbiorowemu wysiłkowi wielu ludzi i rolników, sadowników, młynarzy, piekarzy, hodowców, przetwórców, pszczelarzy.

Nie jest tajemnicą, że rolnictwo, ogrodnictwo i sadownictwo to profesje wymagające wielkiego trudu i hartu, szczególnie w zmaganiu się nie tylko z anomaliami pogody, ale także z prawami unijnymi i prawami wewnętrznego rynku. W tych okolicznościach, tym większa cześć należy się ludziom, którzy pokochali swój zawód i mimo wielu przeciwności służą ziemi i ojczyźnie.

Dożynki to również święto wsi i jej mieszkańców, bez których jak podkreślał historyczny przywódca ludowców Wincenty Witos nie ma i nie może być zdrowego narodu i silnego Państwa. Bo to oni właśnie stoją na straży najpiękniejszych wartości i tradycji narodowych, czego dowodem są prezentowane tutaj zwyczaje dożynkowe, przepiękne wieńce i koszyki z płodami rolnymi.

Wiara, oddanie pracy, umiłowanie polskości to bezcenne atuty polskiej wsi i jednocześnie spoiwa łączące jej mieszkańców we wspólnoty, którym chce się chcieć (jak KGW, OSP). Dzisiaj jest więc stosowna okazja, by jeszcze raz podziękować za to, że dzięki ich ciężkiej pracy na nasze stoły trafia polski chleb, mamy pod dostatkiem warzyw i owoców.

Ze swej strony jako wspólnota samorządowa dokładamy wszelkich starań we współpracy z sołtysami, radami sołeckimi, KGW, OSP, aby warunki życia w naszej całej gminie: w mieście i 31 sołectwach zapewniały bezpieczeństwo, godne warunki do zamieszkania, wypoczynku, edukacji i wychowania oraz integracji mieszkańców.

Chcę w tym miejscu podziękować wszystkim, którzy pomagają i organizują się w budowaniu rozwoju naszej pięknej gminy – łatwiej się żyje i pracuje, jak ludzie są życzliwi względem siebie, okazując sobie szacunek, potrafią współpracować, pomagać sobie wzajemnie mimo różnic w poglądach i przekonaniach.

Dziękuję wszystkim, którzy w bardzo wymierny sposób włączyli się w przygotowanie tych dożynek. Szczególnie parafii w Mstyczowie na czele ze starostami dożynek, księdzu proboszczowi Piotrowi, KGW, OSP, radnym, sołtysom z sołectwami na czele z sołtysem Mstyczowa Sylwią Bratek.

Dziękuję Paniom za cudowne, piękne wieńce dożynkowe, dziękuję dzieciom i nauczycielom Szkoły Podstawowej w Mstyczowie, orkiestrze dętej z kapelmistrzem Piotrem Janikiem, kapeli ludowej Edwarda Goli, ZUK Sp. z o.o.

Bardzo dziękuję sponsorom dożynek jak zawsze włączającym się w pomoc organizacji tego pięknego święta wsi.

Szczególnie dziękuję moim współpracownikom z Urzędu na czele z Wydziałem Rolnictwa i Panią Naczelnik Anną Grzybowską.

Wszystkim Państwu dziękuję za przybycie i tradycyjnie życzę, by najbliższe lata przynosiły jak najobfitsze plony na gruncie osobistym, zawodowym i społecznym.

Burmistrz Sędziszowa
Wacław Szarek

EDWARD GOLA - SKRZYPEK Z SĘDZISZOWA

25 września w Muzeum Wsi Kieleckiej w Tokarni odbywała się impreza „Smaki jesieni". Organizatorzy kusili odwiedzających ten piękny zakątek naszego województwa wieloma atrakcjami. Był kiermasz przysmaków, pokaz kiszenia kapusty, „Wesele wójtowej córki", lekcje gwary świętokrzyskiej. Jednak dla przybyłych do Tokarni mieszkańców Gminy Sędziszów najważniejszym i bardzo wyczekiwanym momentem był benefis 50-lecia twórczości Edwarda Goli – skrzypka z Sędziszowa, jak nasz artysta sam mówi o sobie .

Również w opinii Beaty Ryń z Muzeum Wsi Kieleckiej benefis był zapowiadany jako największa muzyczna atrakcja Smaków jesieni . Świętowane było również 10-lecie kapeli. Edwarda Goli .

I tak się stało. Mimo nieco kapryśnej aury w Tokarni zgromadziło się bardzo dużo odwiedzających. Wśród nich znaczną grupę stanowili mieszkańcy Gminy Sędziszów, w tym rodzina oraz przyjaciele Arty-

sty oraz przedstawiciele samorządu gminy, Burmistrz Wacław Szarek, Sekretarz Gminy Małgorzata Muzoł, była sekretarz Ewa Kubas-Samociuk. Wacław Szarek podkreślał znaczenie ludowej muzyki w tradycji gminy, regionu oraz całej Polski. Wkład jaki w jej rozwój, na przestrzeni 50 lat wniósł Edward Gola jest nie do przecenienia. Niezwykle ważne jest też to, że Edward Gola swoją ogromną wiedzę i umiejętności przekazuje kolejnym pokoleniom .Życzenia złożyli także dyrektor Muzeum Wsi Kieleckiej Tadeusz Sikora, zastępca dyrektora Jarosław Karyś. Wśród gości był wiceminister spraw zagranicznych Piotr Wawrzyk oraz senator Krzysztof Słoń.

Piękna ludowa muzyka oraz pozytywne emocje rozgoniły chmury i cała uroczystość przebiegła w miłej, przyjaznej atmosferze.

Pan Edward Gola oraz wszyscy członkowie świętującej 10- lecie kapeli (Marek Piotrowski – kontrabas, Mariusz Stradomski – akordeon, Kazimierz Lędźwa – klarnet i Rafał Gola – trąbka, śpiew) nie ukrywali wzruszenia, zgodnie twierdząc, że to był piękny Jubileusz.

Pan Edward Gola, który uczy gry na skrzypcach kolejnych uczniów, bardzo ciepło wspominał swoich nauczycieli, szczególnie swojego mistrza, którym był Stefan Ostrowski z Gniewięcina. Jak mówił: „On mnie nauczył wszystkiego, m.in. sprężystości przy instrumencie, zachowania na scenie. Oprócz tego piszę osobiście nuty utworów. Mam napisane 1120. Mam też rękopisy mojego mistrza, Stefana Ostrowskiego z lat 70. XX wieku. Mam nadzieję, że to wszystko będzie służyło potomnym. Ktoś, kto potrafi czytać nuty i grać z nut będzie miał z tego pożytek. Mam świadomość, że wiecznie żył nie będę „ .

Za dotychczasowe osiągnięcia serdecznie dziękujemy, gratulujemy i życzymy kolejnych dobrych lat .

MMz

Sezon artystyczny w SCK

„Koncertem Jesiennym", w którym wystąpili Wioleta Malchar oraz Daniel Cebula-Orynicz – soliści Teatru Rozrywki w Chorzowie z akompaniamentem Piotra Dziadkowca został zainaugurowany 25 września w Samorządowym Centrum Kultury im. Jana Pawła II sezon artystyczny 2022/2023. W zaprezentowanym przez artystów repertuarze znalazły się piękne i nastrojowe piosenki z repertuaru m.in.: Anny Jantar, Zbigniewa Wodeckiego, Andrzeja Zauchy i Krzysztofa Krawczyka. Koncert był okazją do wspólnego śpiewania z licznie zgromadzoną publicznością i miłego spędzenia niedzielnego popołudnia. Wokaliści cenią sobie występy przed sędziszowską publicznością, gdyż jak sami podkreślili – jest tu wyjątkowo ciepła atmosfera i przyjazna publiczność i chętnie powrócą do Sędziszowa z kolejnym muzycznym projektem. 16 października w ramach 40. Międzynarodowego Festiwalu Jenuesses Musicales wystąpił zespół „Cztery Pory Miłowania" prezentując utwory z gatunku poezji śpiewanej i piosenki autorskiej. W niedzielę 23 października odbył się Koncert Papieski, a 13 listopada odbędzie się koncert zespołu „Alstromerie", którego liderką jest Agata Fugat, która przez wiele lat kształciła się pod kierunkiem Katarzyny Kornaś w studiu piosenki. Kino Objazdowe zawita 17 listopada, w repertuarze znajdzie się na pewno film „Ania" i „Johny". Natomiast w ostatnią niedzielę listopada zapraszamy na „Cecyliadę", koncert z okazji święta muzyków. W ofercie SCK mamy wiele cyklicznych zajęć dla dzieci, młodzieży i dorosłych. W każdy poniedziałek plastyczne talenty można szlifować z panią Elżbietą Juran. Zapraszamy w poniedziałki i wtorki młodych wokalistów na zajęcia z Katarzyną Kornaś. Zamierzamy również urzeczywistnić nasze wieloletnie marzenia tworząc sędziszowski chór, do którego już dziś serdecznie zapraszamy każdego, kto lubi śpiewać, jest muzykalny i nie ma oporów przed publicznymi występami. Chór poprowadzi pani Katarzyna Kornaś, zajęcia będą odbywać się we wtorki. We wtorki również dzieci w wieku od 4 do 6 i od 7 do 12 lat potańczą w rytm muzyki pod czujnym okiem trenerki pani Pauliny Patyny-Tyrały. Środa to z kolei czas na szachowe zmagania, nad którymi będzie czuwał doświadczony instruktor pan Rafał Pawleta. W środy będą odbywać się pod okiem doświadczonej instruktorki zajęcia taneczne dla młodzieży i ciekawe, urozmaicone zajęcia ruchowe dla dorosłych. W czwartki zapraszamy na „Popołudnie z planszówką" i naukę gry na gitarze. Piątek to oczywiście czas orkiestry dętej z kapelmistrzem Piotrem Janikiem. Oczywiście w planach mamy kolejne zajęcia: robotyka, warsztaty dziennikarskie, spotkania z ciekawymi ludźmi, wystawy, wieczory poezji. Zapraszamy do korzystaniaz bogatego księgozbioru Biblioteki Publicznej i jej filii, spotkań w Dyskusyjnym Klubie Książki i zajęć dla najmłodszych w grupie zabawowej.

Mamy nadzieję, że nadchodzący sezon działalności SCK przyniesie same korzyści, pozwoli na rozwój pasji i zainteresowań oraz miło spędzić czas wolny.

J. Wiekiera

Przygoda bez smartfona

Wycieczka na Pustynię Błędowską, do Zamku w Ogrodzieńcu i Grodu na Górze Birów, zakończyła realizowany przez SCK projekt „Przygoda bez smartfona". W całodziennej wyprawie przeszliśmy niemal 14 kilometrów w towarzystwie świetnego przewodnika Tomasza Witeckiego, który swoją wiedzą i ciekawymi opowieściami potrafił odpowiedzieć na najbardziej zaskakujące pytanie młodych uczestników wycieczki.

„Przygoda bez smartfona" odbyła się w ramach programu grantowego „Wakacyjna AktywAKCJA", który finansowany był ze środków Fundacji Polskiego Funduszu Rozwoju.

E.P-G

46. Międzynarodowe Targi Sztuki Ludowej w Krakowie

W piątkowe popołudnie 12 sierpnia 2022 roku na Rynku Głównym w Krakowie odbył się „Dzień Sędziszowa" w ramach 46. Międzynarodowych Targów Sztuki Ludowej.

Nasze miasto uczestniczyło w tym wydarzeniu już po raz piąty. Organizatorem przedsięwzięcia jest IMAGO – Centrum Sztuki Ludowej oraz Fundacja Cepelia Polska Sztuka i Rękodzieło pod patronatem honorowym Łukasza Kmity – Wojewody Małopolskiego, Witolda Kozłowskiego – Marszałka Województwa Małopolskiego, Jacka Majchrowskiego – Prezydenta Miasta Krakowa i Mieczysława Grodzkiego – Prezesa Zarządu Krajowej Rady Spółdzielczej.

Międzynarodowe Targi Sztuki Ludowej to wydarzenie wielkiego formatu. Gości na krakowskim rynku od ponad czterech dekad i jest jedną z największych imprez tego rodzaju w całej Europie Środkowo-Wschodniej. Jej początki datuje się na lata siedemdziesiąte XX wieku. Od tej pory odgrywa istotne znaczenie kulturowe, przyczyniając się nie tylko do promowania szeroko pojętego folkloru, ale przede wszystkim do ratowania tradycyjnego rzemiosła i twórczości ludowej.

Jako pierwsza na scenie zaprezentowała się Kapela Stanisława Malickiego z Sędziszowa w składzie: Stanisław Malicki – śpiew i akordeon, Zbigniew Zegadło – gitara basowa, Stanisław Woźniak – akordeon, Grzegorz Kurek – perkusja. Panowie zachwycili zgromadzoną publiczność nie tylko ludowymi przyśpiewkami, ale również pięknymi strojami. Kapela istnieje od 2000 roku i może się pochwalić niemałym dorobkiem artystycznym, w tym pięcioma wydanymi płytami. W drugiej kolejności na scenie pojawiły się utalentowane podopieczne Studia Piosenki prowadzonego przez Katarzynę Kornaś: Martyna Walasek, Laura Wierzbowicz i Hania Brożek. Pięknym głosem zachwyciła również Julija Obozna – obdarzona niezwykłym, ukraińskim głosem oraz Daria Opałka – była podopieczna Studia Piosenki, obecnie szkoląca się pod okiem Soni Lachowolskiej w Krakowie, laureatka „Szansy na Sukces" oraz wielu konkursów i festiwali piosenki. Później na scenie wystąpił zespół ALSTROMERIE w składzie: Agata Fugat – śpiew, Weronika Mucha – fortepian, Martyna Kędroń – wiolonczela. Dziewczyny niemal zaczarowały słuchaczy i udowodniły, że muzyka odgrywa w ich życiu niebagatelną rolę. Na koniec zaprezentowała się Orkiestra Dęta pod przewodnictwem kapelmistrza Piotra Janika. Wyposażeni w instrumenty muzyczne członkowie kilku zespołów: z Słupi Jędrzejowskiej, Sul-

mierzyc i Sędziszowa dali niesamowity występ. Zgranie instrumentalne tak dużej grupy młodzieży świadczy o świetnym przygotowaniu, ogromie pracy i wysiłku oraz zaangażowaniu i talencie młodych muzyków.

Poza sceną Sędziszów reprezentowali przedstawiciele lokalnych środowisk zajmujących się rękodziełem artystycznym i sztuką ludową, a mianowicie: Klub Seniora, Środowiskowy Dom Samopomocy i Stacja Opieki „Caritas", Stowarzyszenie Osiedla Sady oraz indywidualnie: Dorota Grybczyńska, Barbara Pisarek i Alicja Podrzucek. Ręcznie robione dekoracje i ozdoby zachwyciły niejedno oko oglądających. Nie zabrakło również kupujących, którym przypadły do gustu efektowne przedmioty (wśród nich kartki okolicznościowe, serwety, stroiki, szkatułki, obrazy i wiele innych). Na rynku zaprezentowaliśmy także dzieła naszych lokalnych artystów: Eugeniusza Brożka – artysty, malarza, inicjatora i uczestnika krakowskich Targów Sztuki Ludowej oraz młodych talentów, których obrazy można było podziwiać w SCK w Sędziszowie, w Centrum Kultury w Jędrzejowie oraz w Wojewódzkim Domu Kultury w Kielcach. Zainteresowani mogli zapoznać się i nabyć również folder o Gminie Sędziszów pt.: „Sędziszów wczoraj i dziś", wydany w ubiegłym roku oraz broszury i ulotki dotyczące malarskiego dorobku Eugeniusza Brożka. Słodki poczęstunek zapewniła wszystkim Barbara Sobczyk, która przygotowała na to wydarzenie ponad 70 jagodzianek. Jesteśmy dumni, że w naszym mieście prężnie działają twórcy, którzy dzielą się z innymi swoim talentem, kreatywnością i pomysłowością. Jesteśmy wdzięczni za ich pracę i poświęcenie.

Szczególne podziękowania kierujemy do inicjatorów, a zarazem współorganizatorów wydarzenia: Jolanty Wiekiery – dyrektora SCK w Sędziszowie i Wacława Szarka – Burmistrza Sędziszowa, a ponadto wszystkich artystów uczestniczących w przedsięwzięciu, osób odpowiedzialnych za ich przygotowanie oraz do każdego, kto choćby pośrednio przyczynił się do pomocy w organizacji i przebiegu promocji naszego miasta w Krakowie. Liczymy, że kolejne spotkanie będzie tak owocne, jak tegoroczne.

D.G-S.

Narodowe Czytanie 2022

We wtorek 6 września 2022 w Samorządowym Centrum Kultury odbyło się 11. Narodowe Czytanie, podczas którego wspólnie czytano „Ballady i romanse" Adama Mickiewicza. Akcja odbyła się pod patronatem pary prezydenckiej. Jest to niezwykle ważne wydarzenie, które gromadzi przedstawicieli różnych środowisk. W tym roku „Ballady i romanse" Adama Mickiewicza na sali widowiskowej SCK w Sędziszowie przeczytali: Wacław Szarek-Burmistrz Sędziszowa, Adam Mysiara-Przewodniczący Rady Miejskiej, Małgorzata Muzoł-Sekre-

tarz Gminy, Renata Gądek-kierownik Biblioteki Publicznej, sierżant Artur Bystrowski, Elżbieta Opałka-pielęgniarka ŚDS „CARITAS”, Stanisław Kania-przedstawiciel Stowarzyszenia Seniorów oraz uczniowie ZSO w Sędziszowie: Wiktoria Witkowska, Patrycja Konieczna i Daniel Herej. Pamiątką z wydarzenia była bez wątpienia lektura ze specjalną pieczęcią, przygotowaną na tę okoliczność.

Już za rok czytelnicy zmierzą się z „Nad Niemnem” Elizy Orzeszkowej. Serdecznie zapraszamy.

D.G-S

Swaryszów – pamiętamy - 20 sierpnia 2022 r.

„Czemu tęsknota tu wiedzie nas ?
Czemu pod lasem zakwitły kwiaty,
Tu leży sąsiad, tu leży ojciec,
Tu leży mąż mój, tam dalej brat ...”

...słowami wiersza wiejskiej poetki Heleny Jastrzębskiej, która podczas pacyfikacji straciła męża, prowadząca uroczystość Sekretarz Gminy Małgorzata Muzoł, w imieniu Burmistrza Sędziszowa Wacława Szarka oraz Światowego Związku Żołnierzy A.K. koło w Sędziszowie , przywitała wszystkich uczestniczących w 78 rocznicy pacyfikacji Swaryszowa. Tradycyjnie uroczystość patriotyczno-religijna rozpoczęła się mszą świętą w intencji wszystkich ofiar spoczywających na swaryszowskim cmentarzu. Ksiądz proboszcz Stanisław Brzoza modlił się również za ofiary wojny w Ukrainie. Oprawę muzyczną zapewnił Radny Sejmiku Leszek Wawrzyła, czytanie i modlitwa wiernych uczniowie Zespołu Szkół w Sędziszowie : Alicja Wójcik i Wiktor Twardowski. Część oficjalna rozpoczęła się wprowadzeniem Kompanii Honorowej Wojska Polskiego, wciągnięciem flagi na maszt i hymnem państwowym. Kompanię oraz Asystę Honorową wystawiło Centrum Przygotowań do Misji Zagranicznych w Kielcach pod dowództwem ppłk Krzysztofa Matli – reprezentującego Komendanta CPdMZ płk Adama Włoczewskiego. Dowódcą uroczystości był kapitan Przemysław Dąbrowski, który odczytał Apel Pamięci. Następnie żołnierze oddali salwę honorową.

Burmistrz Wacław Szarek w okolicznościowym wystąpieniu podkreślił jak ważna jest znajomość historii naszej Ojczyzny. Przywołał słowa Henryka Sienkiewicza jako drogowskaz dla każdego z nas: „Sławić wszystko co polskie, kochać swój naród, czcić jego przeszłość i wierzyć w jego przyszłość”. Nawiązał także do wojny w Ukrainie jako przestrogi dla nas wszystkich, bowiem wolność nie jest nikomu dana raz na zawsze. Trzeba ją ciągle budować od nowa, siłą patriotyzmu, rozsądnym działaniem, właściwym prowadzeniem współpracy międzynarodowej. A młode pokolenie, wyciągając wnioski z przeszłości ma budować lepszą, bezpieczną przyszłość. Nigdy więcej wojny !

Następnie kilkanaście instytucji, organizacji pozarządowych, mieszkańców złożyło wiązanki kwiatów przy pomniku ku czci ofiar pacyfikacji a Klaudia Cieślińska wykonała utwór „Śpij kolego”. Po wysłuchaniu pieśni reprezentacyjnej Wojska Polskiego kapitan Przemysław Dąbrowski wyprowadził Wojskową Asystę Honorową oraz sztandary. Zwieńczeniem uroczystości był piękny występ młodzieży z Zespołu Szkół w Sędziszowie, przygotowany pod kierunkiem nauczycieli: Agnieszki Kwiecień, Beaty Dębskiej i Jarosława Pieca. Uczestniczyli uczniowie: Jakub Kwiecień,

Wiktor Twardowski, Dominik Krzosa, Alicja Wójcik, Dominika Kowalczyk ,Natalia Jaros, Dominika Stradomska, Magdalena Bratek, Wiktoria Wójcik, Karol Kręgiel – obsługa techniczna.

Uroczystość swoją obecnością zaszczycili: ppłk Krzysztof Matla, kpt Przemysław Dąbrowski, Wicemarszałek Województwa Świętokrzyskiego Marek Bogusławski, Radny Sejmiku Leszek Wawrzyła, Starosta Jędrzejowski Paweł Faryna, Przewodniczący Rady Powiatu Marek Mentel, Radne Powiatu Ewa Kubas Samociuk, Renata Koziara – Sekretarz Miasta i Gminy Wodzisław, Małgorzata Muzoł, Przewodniczący Rady Miejskiej Sędziszów Adam Mysiara, Radni RM Jan Więcek, Bożena Wójcik, Barbara Maczkiewicz, Stanisław Fira, Konrad Prusek, Burmistrz Miasta i Gminy Wodzisław Dominik Łukasik, kapitan AK Kazimierz Suliga, Wójt Gminy Słupia Tomasz Koper, I zastępca Komendanta Powiatowego Policji w Jędrzejowie Grzegorz Lotko, Komendant Powiatowy PSP w Jędrzejowie Mariusz Stolarczyk, Janusz Rudnicki więzień obozów koncentracyjnych, Sekretarz Gminy Chmielnik Andrzej Łopaciński, Dyrektor Zespołu Placówek Oświatowych w Piotrkowicach Jacek Sobaś, dyrektorzy szkół i placówek z Gminy Sędziszów, mieszkańcy. Organizatorzy dziękują wszystkim uczestnikom, którzy czynnie realizują słowa Wisławy Szymborskiej „Umarłych wieczność dotąd trwa, dokąd pamięcią im się płaci”.

MM

Zakończenie wakacji

W czwartek, 1 września br. na placu targowym w Sędziszowie odbyło się spotkanie pn. *Pożegnanie wakacji z „Czystym Powietrzem”*. Celem plenerowej imprezy było zwiększenie świadomości ekologicznej mieszkańców oraz zachęcenie do podejmowania praktycznych działań na rzecz ochrony środowiska poprzez codzienne zachowania i wybory związane między innymi z przestrzeganiem przepisów Uchwały antysmogowej, prawidłową gospodarką odpadami. Prelegent zapoznał mieszkańców gminy z założeniami programu „Czyste Powietrze” i rozwiązaniami, które każdy może zastosować we własnym domu np. niskoemisyjne kotły i piece do ogrzewania budynków, ocieplenie, wymianę stolarki okiennej i drzwiowej, odnawialne źródła energii (OZE). Poinformowano również osoby zainteresowane udziałem w Programie Czyste Powietrze jak pozyskać dofinansowywania na realizację ww. działań oraz o wysokości dofinansowania. Podczas festynu działał Punkt konsultacyjno-informacyjny gdzie mieszkańcy mogli zaznajomić się z procesem składania wniosku o dofinansowanie, niezbędnej dokumentacji do złożenia wniosku a następnie późniejszym rozliczeniem dotacji, jak również o ostatnich zmianach w programie i możliwościach prefinansowania przedsięwzięcia, oraz pozyskania dofinansowania za pośrednictwem banku.

W trakcie festynu przeprowadzono

quizy wśród potencjalnych beneficjentów Programu Czyste Powietrze, dotyczące znajomości zasad ochrony powietrza oraz konieczność dbania o czyste powietrze. Za udzielenie prawidłowej odpowiedzi uczestnicy otrzymywali upominki. Ponadto każdy zainteresowany Programem otrzymał ulotkę ze stosownymi informacjami.

Policjanci z Komendy Powiatowej w Jędrzejowie oraz Strażacy z Ochotniczej Straży Pożarnej w Sędziszowie swoją obecnością wzbogacili ofertę programową imprezy.

Festyn ten był świetną okazją do dobrej zabawy i integracji. Cieszył się dużym zainteresowaniem nie tylko wśród dorosłych ponieważ dla ich dzieci organizator przygotował również wiele atrakcji i zabaw. Niespodzianek i smakołyków nie brakowało, a wszystkim dopisywały dobre humory.

1 września obchodziliśmy 83 rocznicę wybuchu II wojny światowej

To największa wojna światowa w historii będąca konsekwencją czasu napięć, konfliktów, narastającego egoizmu i polityki siły końca lat trzydziestych XX wieku .Rządzone przez nazistów Niemcy realizujące program budowy „tysiącletniej" III Rzeszy stały się najpoważniejszym zagrożeniem dla pokoju w Europie. W marcu 1939 roku niemieckie wojska wkroczyły do Czechosłowacji, okupując Czechy i tworząc marionetkową Republikę Słowacką. Kolejne żądania Hitler wysunął pod adresem Polski, domagając się m.in. zgody na aneksję Wolnego Miasta Gdańsk. 23 sierpnia 1939 roku Niemcy podpisały z Rosją pakt o nieagresji (pakt Ribbentropp-Mołotow), którego tajny protokół przewidywał sowiecko-niemiecką współpracę na wypadek wojny.

Polska wobec żądań Hitlera pozostała nieustępliwa. 1 września 1939 roku III Rzesza bez wypowiedzenia wojny zaatakowała Polskę. Naprzeciw 1,6 mln żołnierzy niemieckich, wspieranych przez lotnictwo, artylerię, broń pancerną stanęło ok. 950 tys. żołnierzy polskich. Władze polskie nie doczekały się również odciążającego wsparcia sojuszników. Polska walczyła osamotniona. Do legendy kampanii wrześniowej należała obrona Westerplatte, gdzie od 1 do 7 września , niewielka załoga wojskowej składnicy tranzytowej w Gdańsku, broniła swoich pozycji przed przeważającymi siłami przeciwnika. Niemal połowa załogi Westerplatte wywodziła się z kieleckiego 4 pułku Piechoty Legionów, a żołnierze pochodzili z kieleckich wiosek i miasteczek. 17 września na terytorium Polski weszły wojska sowieckie, 28 września skapitulowała Warszawa .Na odzyskanie niepodległości polski naród musiał czekać długie 6 lat.

Nigdy więcej wojny !

Chwała bohaterom !

Jak co roku przedstawiciele Gminy Sędziszów zapalili znicze w miejscach upamiętniających te tragiczne wydarzenia.

MM

Pieśń o żołnierzach z Westerplatte

Konstanty Ildefons Gałczyński

Kiedy się wypełniły dni
i przyszło zginąć latem,
prosto do nieba czwórkami szli
żołnierze z Westerplatte.

(A lato było piękne tego roku).

I tak śpiewali: Ach, to nic,
że tak bolały rany,
bo jakże słodko teraz iść
na te niebiańskie polany.

(A na ziemi tego roku było tyle wrzosu
na bukiety.)

W Gdańsku staliśmy tak jak mur,
gwiżdżąc na szwabską armatę,
teraz wznosimy się wśród chmur,
żołnierze z Westerplatte.

I ci, co dobry mają wzrok
i słuch, słyszeli pono,
jak dudnił w chmurach równy krok
Morskiego Batalionu.

I śpiew słyszano taki: — By
słoneczny czas wyzyskać,
będziemy grzać się w ciepłe dni
na rajskich wrzosowiskach.

Lecz gdy wiatr zimny będzie dął
i smutek krążył światem,
w środek Warszawy spłyniemy w dół,
żołnierze z Westerplatte.

1939

Wieczór poezji Beaty Bartosiewicz

W niedzielę 8 sierpnia 2022r. w Samorządowym Centrum Kultury im. Jana Pawła II w Sędziszowie odbyło się spotkanie autorskie z poetką Beatą Bartosiewicz, sędziszowianką od kilkunastu lat mieszkającą w Londynie . Podczas wydarzenia autorka zaprezentowała dziesięć wierszy, które znalazły się w pierwszym tomiku poezji pt. „Tango zmysłów". Jak czytamy w recenzji: „To tomik poezji ukazujący

niekonwencjonalne spojrzenie na świat i człowieka poprzez pryzmat uczuć, odczuć, emocji, zmysłów i tego jak one wpływają na zachodzące w nim zmiany, a także bunt i sprzeciw wobec rozdzielenia rozumu i serca w pojmowaniu Miłości". Autorka obecnie pracuje nad kolejnym tomikiem, w którym część utworów tworzy samodzielnie, a część jest owocem współpracy z Aleksem Neganem.

Niedzielne spotkanie z poezją Beaty Bartosiewicz było pierwszym z cyklu „Spotkań z ciekawymi ludźmi". Dziękujemy za możliwość poznania pięknej i pełnej emocji poezji i życzymy wielu sukcesów oraz dalszego realizowania swoich marzeń i pasji.

E. P-G

Rybakówka

Stoi w Krzelowie
przy stawiskach
życiodajnego środowiska.
W wodach z lazuru i paproci
gospodarz rybak
Grzych dobrodziej
hoduje ryby.
W żywej wodzie
rodzą się karpie
pstrągi, płocie.
Ma osiągnięcia-
w tych wynikach
pomocna jest ręka Wodnika-
przysparza hodowcy
ryb krocie.
Niech Dobry Bóg zachowa
dobrodziejstwo Krzelowa.

Otton Grynkiewicz

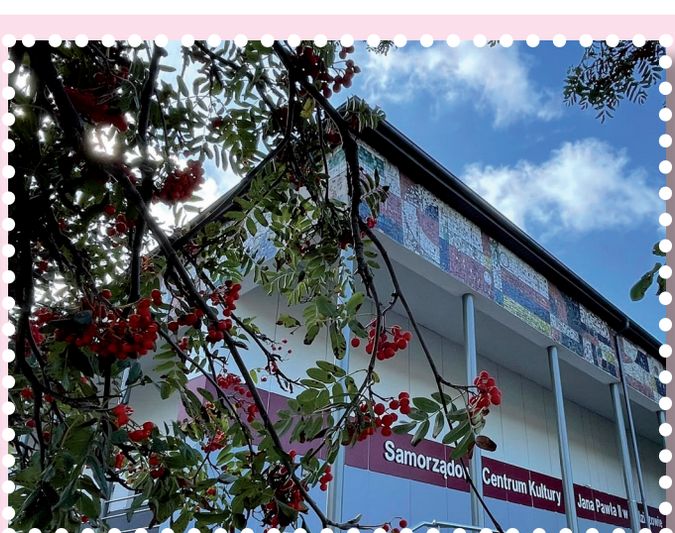

nasza GAZETA SĘDZISZOWSKA

ISSN 1733-0173
Bezpłatny monitor samorządowy gminy Sędziszów
www.sedziszow.pl

Zespół Redakcyjny: Małgorzata Muzoł, Karolina Gołąb, Krzysztof Malec, Damian Kondrak
Adres do korespondencji: 28-340 Sędziszów, ul. Dworcowa 20
Kontakt: tel. 41 381 11 29, 381 11 30, fax: 41 381 11 31, e-mail: gazeta@sedziszow.pl
Skład i łamanie: P.U.H. Kartograf, 32-048 Jerzmanowice, ul. Sobieskiego 160,
tel. 606 108 229, e-mail: kartograf@onet.pl
Redakcja zastrzega sobie prawo do redagowania i skracania tekstów oraz zmiany ich tytułów
Za treść reklam i ogłoszeń redakcja nie odpowiada
Znajdź nas na Facebooku: facebook.com/miastogminasedziszow